



DIÁRIO OFICIAL ELETRÔNICO MUNICÍPIO DE BOM SUCESSO - PR

1

Em conformidade com a Lei Municipal Nº 1553/2017

Bom Sucesso, Quinta-Feira, 05 de Dezembro de 2024

Edição Nº: 1307



PREFEITURA MUNICIPAL DE BOM SUCESSO

PRAÇA PARANÁ, 77 –CENTRO - FONE (43) 3442 – 1460 –
email:administrativo@bomsucesso.pr.gov.br Bom Sucesso-Pr. CEP- 86940-000 Cx Postal 37
CNPJ/MF- 75.771.261/0001-04

PORTARIA Nº- 406/2024.
DATA- 05 de dezembro de 2024.

-licença prêmio -

O PREFEITO EM EXERCÍCIO DO MUNICÍPIO DE BOM SUCESSO,
Estado do Paraná, senhor José Roberto da Silva, no uso de suas atribuições legais que
lhes são conferidas por Lei, resolve:

-CONCEDER-

Art.1º-Concede ao servidor público municipal, senhor Adauto Donizete da Costa, matrícula funcional nº 200700 cargo efetivo Encarregado de Vacinação, 3 (três) meses de Licença Prêmio relativo ao período aquisitivo de 27/12/15 a 25/12/20 a partir de 04/12/24 a 03/03/25, devendo retornar suas atividades normais em 04/03/25.

Art.2º-Esta Portaria entra em vigor na data de sua publicação, com efeitos retroativos a 04/12/25.

Art.3º-Registre-se e Publique-se.

Paço Municipal, 05 de dezembro de 2024.

José Roberto da Silva
PREFEITO EM EXERCÍCIO



DIÁRIO OFICIAL ELETRÔNICO MUNICÍPIO DE BOM SUCESSO - PR

2

Em conformidade com a Lei Municipal Nº 1553/2017

Bom Sucesso, Quinta-Feira, 05 de Dezembro de 2024

Edição Nº: 1307



PREFEITURA MUNICIPAL DE BOM SUCESSO

PRAÇA PARANÁ, 77 -CENTRO - FONE (43) 3442 - 1460 -
email:administrativo@bomsucesso.pr.gov.br Bom Sucesso-Pr. CEP- 86940-000 Cx Postal 37
CNPJ/MF- 75.771.261/0001-04

PORTARIA Nº- 407/2024.
DATA- 05 de dezembro de 2024.

-elevação classe -

O PREFEITO EM EXERCÍCIO DO MUNICÍPIO DE BOM SUCESSO,
Estado do Paraná, senhor José Roberto da Silva, no uso de suas atribuições legais que
lhes são conferidas por Lei, resolve:

-CONCEDER-

Art.1º- Concede a Servidora Pública Municipal, senhora Soliane
do Nascimento Zanetta, matrícula funcional nº 900039, cargo efetivo Motorista de
Ambulância, elevação de classe por merecimento:

Classe-CLNIVA04 para Classe CLNIVA05

Art.2º-Esta Portaria entra em vigor na data de sua publicação.

Art.3º-Registre-se e Publique-se.

Paço Municipal, 05 de dezembro de 2024.

José Roberto da Silva
PREFEITO EM EXERCÍCIO



DIÁRIO OFICIAL ELETRÔNICO MUNICÍPIO DE BOM SUCESSO - PR

3

Em conformidade com a Lei Municipal Nº 1553/2017

Bom Sucesso, Quinta-Feira, 05 de Dezembro de 2024

Edição Nº: 1307



PREFEITURA MUNICIPAL DE BOM SUCESSO

ESTADO DO PARANÁ

E-mail: licitacao@bomsucesso.pr.gov.br

Praça Paraná, 77 – CEP 86940 000 – Bom Sucesso – Estado do Paraná

CNPJ: 75.771.261/0001-04

Fone (43)3442-1460 – (43)3442-2367

PMBS/PR

Nº

TERMO DE ADJUDICAÇÃO DE PROCESSO LICITATÓRIO

O Agente de Contratação, MATHEUS AUGUSTO CLERES, no uso das atribuições que lhe são conferidas pela legislação em vigor, especialmente a Lei Federal nº 14.133/2021 e alterações posteriores, a vista do parecer conclusivo exarado pela comissão de Licitação, resolve:

01 – ADJUDICAR a presente Licitação neste termos:

- a) Processo Nº : 77/2024
b) Licitação Nº : 39/2024
c) Modalidade : Pregão:
d) Data Adjudicação : 05/12/2024
e) Objeto Adjudicado : Registro de Preços para Contratação de empresa para prestação de serviços em horas máquinas com utilização de uso eventual em terraplanagem para o município de Bom Sucesso – Paraná

26.782.0023.2.101. - MANUTENÇÃO DO DEPTO. VIAÇÃO E TRANSPORTES
15.451.0036.2.135. - MANUTENÇÃO DA DIVISÃO DE OBRAS E SERVIÇOS PÚBLICOS
15.451.0036.2.135. - MANUTENÇÃO DA DIVISÃO DE OBRAS E SERVIÇOS PÚBLICOS
15.452.0006.2.023. - MANUTENCAO DA LIMPEZA PUBLICA
15.452.0006.2.023. - MANUTENCAO DA LIMPEZA PUBLICA
15.452.0006.2.023. - MANUTENCAO DA LIMPEZA PUBLICA
15.452.0006.2.058. - MANUTENÇÃO DA CAPELA MORTUARIA
26.782.0019.2.020. - MANUTENCAO DO DEPARTAMENTO RODOVIARIO MUNICIPAL
26.782.0019.2.020. - MANUTENCAO DO DEPARTAMENTO RODOVIARIO MUNICIPAL
26.782.0019.2.020. - MANUTENCAO DO DEPARTAMENTO RODOVIARIO MUNICIPAL
15.451.0036.2.135. - MANUTENÇÃO DA DIVISÃO DE OBRAS E SERVIÇOS PÚBLICOS

f) Fornecedor e Itens declarados Vencedores (cfe. Cotação):

FORNECEDOR: I S VIEIRA COMERCIO E SERVICOS LTDA - CNPJ: 52.959.258/0001-13

Valor Total do Fornecedor: 374.040,75 (trezentos e setenta e quatro mil e quarenta reais e setenta e cinco centavos).

Item	Especificação	Marca	Unidade	Quant.	Valor Unit.	Valor Total
1	Serviço de Escavadeira Hidráulica de no mínimo 21 Toneladas de peso operacional, com capacidade de carga mínima de 1,50m³ e com possibilidade de acoplamento de rompedor. Com transporte da máquina até o local. Local de prestação dos serviços: Município de Bom Sucesso.	SERVIÃO	hs	195	R\$ 368,0000	R\$ 71.760,0000
2	Serviço de Rolo compactador auto propelido com cilindro liso e opcional pé de carneiro, com peso mínimo operacional de compactação 12 toneladas. Com transporte da máquina até o	SERVIÃO	hs	245	R\$ 316,3500	R\$ 77.505,7500



DIÁRIO OFICIAL ELETRÔNICO MUNICÍPIO DE BOM SUCESSO - PR

4

Em conformidade com a Lei Municipal Nº 1553/2017

Bom Sucesso, Quinta-Feira, 05 de Dezembro de 2024

Edição Nº: 1307



PREFEITURA MUNICIPAL DE BOM SUCESSO

ESTADO DO PARANÁ

E-mail: licitacao@bomsucesso.pr.gov.br

Praça Paraná, 77 – CEP 86940 000 – Bom Sucesso – Estado do Paraná

CNPJ: 75.771.261/0001-04

Fone (43)3442-1460 – (43)3442-2367

PMBS/PR

Nº

	local. Local de prestação dos serviços: Município de Bom Sucesso					
3	Serviço de motoniveladora, peso operacional mínimo de 15 toneladas, potência mínima 150 HP, com escarificador na parte traseira com levantamento e abaixamento hidráulico. Com transporte da máquina até o local. Local de prestação dos serviços: Município de Bom Sucesso	SERVIÇO	hs	230	R\$ 342,5000	R\$ 78.775,0000
4	Serviço de Pá Carregadeira Hidráulica, sobre rodas, tração 4x4, peso operacional mínimo de 10.000 Kg, potência líquida mínima de 120 HP, volume mínimo de caçamba de 1,9 M³. Com transporte da máquina até o local. Local de prestação dos serviços: Município de Bom Sucesso.	SERVIÇO	hs	300	R\$ 255,0000	R\$ 76.500,0000
5	Serviço de Trator Esteira peso operacional mínimo 16.000 Kg, lâminas anguláveis, potência de motor de no mínimo 150 HP. Equipamento que consegue se apoiar nos mais variados tipos de solo com precisão. Indicado para trabalhos pesados em locais de difícil acesso e em terrenos irregulares. Com transporte da máquina até o local. Local de prestação dos serviços: Município de Bom Sucesso.	SERVIÇO	hs	200	R\$ 347,5000	R\$ 69.500,0000

VALOR TOTAL ADJUDICADO: R\$ 374.040,75 (trezentos e setenta e quatro mil, quarenta reais e setenta e cinco centavos)

Bom Sucesso, 05 de dezembro de 2024.

MATHEUS AUGUSTO CLERES
AGENTE DE CONTRATAÇÃO



DIÁRIO OFICIAL ELETRÔNICO MUNICÍPIO DE BOM SUCESSO - PR

5

Em conformidade com a Lei Municipal Nº 1553/2017

Bom Sucesso, Quinta-Feira, 05 de Dezembro de 2024

Edição Nº: 1307



PREFEITURA MUNICIPAL DE BOM SUCESSO

ESTADO DO PARANÁ

E-mail: licitacao@bomsucesso.pr.gov.br

Praça Paraná, 77 – CEP 86940 000 – Bom Sucesso – Estado do Paraná

CNPJ: 75.771.261/0001-04

Fone (43)3442-1460 – (43)3442-2367

PMBS/PR

Nº

TERMO DE HOMOLOGAÇÃO DE PROCESSO LICITATÓRIO

O Prefeito Municipal em Exercício, JOSÉ ROBERTO DA SILVA, no uso das atribuições que lhe são conferidas pela legislação em vigor, especialmente a Lei Federal nº 14.133/2021 e alterações posteriores, a vista do parecer conclusivo exarado pela comissão de Licitação, resolve:

01 – HOMOLOGAR a presente Licitação neste termos:

- a) Processo Nº : 77/2024
b) Licitação Nº : 39/2024
c) Modalidade : Pregão:
d) Data Homologação : 05/12/2024
e) Objeto Homologado : Registro de Preços para Contratação de empresa para prestação de serviços em horas máquinas com utilização de uso eventual em terraplanagem para o município de Bom Sucesso – Paraná

26.782.0023.2.101. - MANUTENÇÃO DO DEPTO. VIAÇÃO E TRANSPORTES
15.451.0036.2.135. - MANUTENÇÃO DA DIVISÃO DE OBRAS E SERVIÇOS PÚBLICOS
15.451.0036.2.135. - MANUTENÇÃO DA DIVISÃO DE OBRAS E SERVIÇOS PÚBLICOS
15.452.0006.2.023. - MANUTENCAO DA LIMPEZA PUBLICA
15.452.0006.2.023. - MANUTENCAO DA LIMPEZA PUBLICA
15.452.0006.2.023. - MANUTENCAO DA LIMPEZA PUBLICA
15.452.0006.2.058. - MANUTENÇÃO DA CAPELA MORTUARIA
26.782.0019.2.020. - MANUTENCAO DO DEPARTAMENTO RODOVIARIO MUNICIPAL
26.782.0019.2.020. - MANUTENCAO DO DEPARTAMENTO RODOVIARIO MUNICIPAL
26.782.0019.2.020. - MANUTENCAO DO DEPARTAMENTO RODOVIARIO MUNICIPAL
15.451.0036.2.135. - MANUTENÇÃO DA DIVISÃO DE OBRAS E SERVIÇOS PÚBLICOS

f) Fornecedor e Itens declarados Vencedores (cfe. Cotação):

FORNECEDOR: I S VIEIRA COMERCIO E SERVICOS LTDA - CNPJ: 52.959.258/0001-13

Valor Total do Fornecedor: 374.040,75 (trezentos e setenta e quatro mil e quarenta reais e setenta e cinco centavos).

Item	Especificação	Marca	Unidade	Quant.	Valor Unit.	Valor Total
1	Serviço de Escavadeira Hidráulica de no mínimo 21 Toneladas de peso operacional, com capacidade de carga mínima de 1,50m³ e com possibilidade de acoplamento de rompedor. Com transporte da máquina até o local. Local de prestação dos serviços: Município de Bom Sucesso.	SERVIÃO	hs	195	R\$ 368,0000	R\$ 71.760,0000
2	Serviço de Rolo compactador auto propelido com cilindro liso e opcional pé de carneiro, com peso mínimo operacional de compactação 12 toneladas. Com transporte da máquina até o	SERVIÃO	hs	245	R\$ 316,3500	R\$ 77.505,7500



DIÁRIO OFICIAL ELETRÔNICO MUNICÍPIO DE BOM SUCESSO - PR

6

Em conformidade com a Lei Municipal Nº 1553/2017

Bom Sucesso, Quinta-Feira, 05 de Dezembro de 2024

Edição Nº: 1307



PREFEITURA MUNICIPAL DE BOM SUCESSO

ESTADO DO PARANÁ

E-mail: licitacao@bomsucesso.pr.gov.br

Praça Paraná, 77 – CEP 86940 000 – Bom Sucesso – Estado do Paraná

CNPJ: 75.771.261/0001-04

Fone (43)3442-1460 – (43)3442-2367

PMBS/PR

Nº

	local. Local de prestação dos serviços: Município de Bom Sucesso					
3	Serviço de motoniveladora, peso operacional mínimo de 15 toneladas, potência mínima 150 HP, com escarificador na parte traseira com levantamento e abaixamento hidráulico. Com transporte da máquina até o local. Local de prestação dos serviços: Município de Bom Sucesso	SERVIÇO	hs	230	R\$ 342,5000	R\$ 78.775,0000
4	Serviço de Pá Carregadeira Hidráulica, sobre rodas, tração 4x4, peso operacional mínimo de 10.000 Kg, potência líquida mínima de 120 HP, volume mínimo de caçamba de 1,9 M³. Com transporte da máquina até o local. Local de prestação dos serviços: Município de Bom Sucesso.	SERVIÇO	hs	300	R\$ 255,0000	R\$ 76.500,0000
5	Serviço de Trator Esteira peso operacional mínimo 16.000 Kg, lâminas anguláveis, potência de motor de no mínimo 150 HP. Equipamento que consegue se apoiar nos mais variados tipos de solo com precisão. Indicado para trabalhos pesados em locais de difícil acesso e em terrenos irregulares. Com transporte da máquina até o local. Local de prestação dos serviços: Município de Bom Sucesso.	SERVIÇO	hs	200	R\$ 347,5000	R\$ 69.500,0000

VALOR TOTAL HOMOLOGADO: R\$ 374.040,75 (trezentos e setenta e quatro mil, quarenta reais e setenta e cinco centavos)

Bom Sucesso, 05 de dezembro de 2024.

JOSÉ ROBERTO DA SILVA
PREFEITO MUNICIPAL EM EXERCÍCIO



DIÁRIO OFICIAL ELETRÔNICO MUNICÍPIO DE BOM SUCESSO - PR

7

Em conformidade com a Lei Municipal Nº 1553/2017

Bom Sucesso, Quinta-Feira, 05 de Dezembro de 2024

Edição Nº: 1307

PREFEITURA MUNICIPAL DE BOM SUCESSO SECRETARIA
MUNICIPAL DE SAÚDE

PLANO MUNICIPAL DE SAÚDE DE BOM SUCESSO 2022 - 2025

BOM SUCESSO
PARANÁ BRASIL



DIÁRIO OFICIAL ELETRÔNICO MUNICÍPIO DE BOM SUCESSO - PR

8

Em conformidade com a Lei Municipal Nº 1553/2017

Bom Sucesso, Quinta-Feira, 05 de Dezembro de 2024

Edição Nº: 1307

PLANO MUNICIPAL DE SAÚDE DE BOM SUCESSO- PR:2022-2025

ENTIDADE EXECUTORA

Prefeitura Municipal de Bom Sucesso

CNPJ757712610001-04

Rua Praça Paraná, 77, Centro, Bom Sucesso.

ENTIDADE FINANCIADORA

Fundo Municipal de Saúde de Bom Sucesso-PR,CNPJ:0873090001-07.

ENTIDADE GESTORA DE SAÚDE

Secretaria Municipal de Saúde

Rua Hiromassa Yokoyama,313,Centro,BomSucesso.

Conselho Municipa Ide Saúde-CMS

REGIONAL DE SAÚDE REFERENCIADA

16ºRegionaldeSaúde

AUTORIDADES MUNICIPAIS

Raimundo Severiano de Almeida Junior

PrefeitoMunicipal:

Roberta Carolina Mani Martins

Secretária de Saúde

RESPONSÁVEL PELA REVISÃO TÉCNICA DO PLANO MUNICIPAL DE SAÚDE

Patricia Sitta

Assistente Social CAPS/PAEFI



DIÁRIO OFICIAL ELETRÔNICO MUNICÍPIO DE BOM SUCESSO - PR

9

Em conformidade com a Lei Municipal Nº 1553/2017

Bom Sucesso, Quinta-Feira, 05 de Dezembro de 2024

Edição Nº: 1307

EQUIPE TÉCNICA E ADMINISTRATIVA DA SECRETÁRIA MUNICIPAL DE SAÚDE

Roberta Carolina Mani
SECRETÁRIA MUNICIPAL DE SAÚDE

Roseli Aparecida da Silva Paula
Diretora Municipal de Saúde

Juliana Aparecida Nogueira
ASSISTÊNCIA FARMACÊUTICA

Rafael da Silva Almeida
Tarsis Salome Hernandes
SAÚDE BUCAL

Renata Dias Santos
SAÚDE MENTAL

Graziele Neres dos Santos
SAÚDE DO HOMEM

Miriane Romagnoli
SAÚDE DO IDOSO
SAUDE DO
TRABALHADOR

Ana Lucia Pianta Guimaraes
PROGRAMA MUNICIPAL DE ATENÇÃO A SAÚDE MATERNO-INFANTIL

Elisangela Guimaraes
VIGILÂNCIAEMSAÚDE

Lilian Cristina Bernardo
VIGILÂNCIASANITÁRIA

Roberta Carolina Mani Martins
COORDENADOR DO FUNDO MUNICIPAL DE SAÚDE



DIÁRIO OFICIAL ELETRÔNICO MUNICÍPIO DE BOM SUCESSO - PR

10

Em conformidade com a Lei Municipal Nº 1553/2017

Bom Sucesso, Quinta-Feira, 05 de Dezembro de 2024

Edição Nº: 1307

AnaLúcia Pianta
ENFERMEIRA E COORDENADORA DO HOSPITAL

ENFERMEIRAS DO HOSPITAL

Ana Lúcia Pianta

Dayeni Suceli Bastianick

Graziele Neres dos Santos

Adenilse de Moraes Campos

Amanda Aparecida da Silva

ENFERMEIRA-ESF

Miriane Romagnoli

Renata Aparecida Santana

Lilian Gloria Bento

Roberta Carolina Mani

ENFERMEIRA EPIDEMIOLOGIA

Roseli Aparecida De Paula Silva

ODONTÓLOGO

Gizelle Vassoler Parra

Rafael da Silva Almeida

Tarsis Salome Hernandes

FISIOTERAPEUTA

ElianeAparecidaRibeiro

Adriana Cristina Leal

Gustavo Salvador da Silva

FARMACÊUTICOS

Thauany Ellen Gasparelo

JulianaAparecidaNogueira



DIÁRIO OFICIAL ELETRÔNICO MUNICÍPIO DE BOM SUCESSO - PR

11

Em conformidade com a Lei Municipal Nº 1553/2017

Bom Sucesso, Quinta-Feira, 05 de Dezembro de 2024

Edição Nº: 1307

Thayla Camila Ramos

FARM-BIOQUÍMICO

MarcosvAurelio Raniero

NUTRICIONISTA

Isabela da Silva Beraldo

MÉDICO CLÍNICO GERAL

Dayane Freitas Antunes

MÉDICO OBSTÉTRICA/CIRURGIÃO GERAL

Willian dos Santos Cezario

DIRETOR CLÍNICO

Willian dos Santos Cezario

MÉDICO CLÍNICO GERAL-MAIS MÉDICOS

Marcos Cesar Thezolin

Thamires Caroline Bosquese

MÉDICO PEDIATRA

Zaira Cristina Vanzella



DIÁRIO OFICIAL ELETRÔNICO MUNICÍPIO DE BOM SUCESSO - PR

12

Em conformidade com a Lei Municipal Nº 1553/2017

Bom Sucesso, Quinta-Feira, 05 de Dezembro de 2024

Edição Nº: 1307

LISTA DE ILUSTRAÇÕES

Figura1- Localização de Bom Sucesso no Estado do Paraná 13



DIÁRIO OFICIAL ELETRÔNICO MUNICÍPIO DE BOM SUCESSO - PR

13

Em conformidade com a Lei Municipal Nº 1553/2017

Bom Sucesso, Quinta-Feira, 05 de Dezembro de 2024

Edição Nº: 1307

LISTAS DE TABELAS

Tabela1-População de Bom Sucesso por Raça/Cor.....	17
Tabela2-Faixas de Desenvolvimento Humano Municipal.....	19
Tabela3-Índice de Desenvolvimento Humano Municipal (IDHM) de BomSucesso	20
Tabela4-Indicadores sociais de BomSucesso	24
Tabela 5 - Quadro-síntese da rede de atendimento da Política de Saúde em Bom Sucesso no ano de 2015	45
Tabela6-Atendimentos de crianças e adolescentes no NASF1 no Município de BomSucesso	48
Tabela7-Indicadores Gerais da Coberturados Serviços de Saúde de Bom Sucesso.....	Erro!
Indicador não definido.	



DIÁRIO OFICIAL ELETRÔNICO MUNICÍPIO DE BOM SUCESSO - PR

14

Em conformidade com a Lei Municipal Nº 1553/2017

Bom Sucesso, Quinta-Feira, 05 de Dezembro de 2024

Edição Nº: 1307

LISTA DE GRÁFICOS

Gráfico1-Evolução da demografia de Bom Sucesso1960/2000	15
Gráfico2-Evolução da demografia rural e urbana de Bom Sucesso1960/2000	16
Gráfico3-Saneamento Básico em Bom Sucesso (2000-2010)	18
Gráfico4-Índice de Desenvolvimento Humano-IDH.....	20
Gráfico 5-Nível deinstrução	22
Gráfico6-Rendimento Mensal lpor Gênero	22
Gráfico7-Renda Mensal média por raça ou cor	23
Gráfico 8 - Matrículas anos iniciais no ano de 2015.....	
Gráfico9-Matriculas no EJA.....	27



DIÁRIO OFICIAL ELETRÔNICO MUNICÍPIO DE BOM SUCESSO - PR

15

Em conformidade com a Lei Municipal Nº 1553/2017

Bom Sucesso, Quinta-Feira, 05 de Dezembro de 2024

Edição Nº: 1307

LISTA DE ABREVIATURA DE SIGLAS



DIÁRIO OFICIAL ELETRÔNICO MUNICÍPIO DE BOM SUCESSO - PR

16

Em conformidade com a Lei Municipal Nº 1553/2017

Bom Sucesso, Quinta-Feira, 05 de Dezembro de 2024

Edição Nº: 1307

SUMÁRIO

APRESENTAÇÃO	11
INTRODUÇÃO.....	12
1. DIMENSÃO HISTÓRICA E SOCIO ECONOMICA DE BOMSUCCESSO.....	13
1.1 Aspectos Históricos do Município de Bom Sucesso.....	13
1.2 Aspectos Demográficos, Sociais e Econômicos do Município de Bom Sucesso.....	17
1.3 Indicadores Educacionais do Município de Bom Sucesso	24
1.3.1 A Educação Infantil.....	25
1.3.2 O Ensino Fundamental.....	25
1.3.3 O Ensino Médio	26
1.3.4 A Educação de Jovens e Adultos(EJA).....	27
1.3.5 A Educação Especial.....	28
1.3.5.1 Escola de Educação Básica na Modalidade de Educação Especial.....	28
2. A POLÍTICA DE SAÚDE	28
2.1 A Gestão da Política de Saúde	31
2.1.1 A Gestão da Política de Saúde no Município de Bom Sucesso	35
2.3 A Rede de Saúde de Bom Sucesso.....	35
2.3.1 Atenção Primária em Saúde-APS.....	36
PROGRAMAS E PROJETOS DESENVOLVIDOS	39
2.3.2 Atenção Especializada	43
2.3.3 Indicadores dos Serviços de Saúde do Município	47
2.4 Análise da Realidade Situacional da Saúde do Município de Bom Sucesso.....	50
3. PROPOSTAS E AÇÕES	52
CONSIDERAÇÕES FINAIS	64



DIÁRIO OFICIAL ELETRÔNICO MUNICÍPIO DE BOM SUCESSO - PR

17

Em conformidade com a Lei Municipal Nº 1553/2017

Bom Sucesso, Quinta-Feira, 05 de Dezembro de 2024

Edição Nº: 1307

APRESENTAÇÃO

O Plano Municipal de Saúde do Município de Bom Sucesso é um instrumento que sistematiza ações que se articulam à saúde, primordiais para o desenvolvimento e efetivação da política de saúde em uma perspectiva integral e universal.

Elaborado para nortear as ações e serviços de saúde no quadriênio 2022- 2025, diante dos desafios e das necessidades colocadas para a prevenção, promoção e recuperação da saúde na contemporaneidade, o município se depara com a necessidade de planejar e traçar ações, metas e estratégias, voltados para o desenvolvimento da política de saúde na perspectiva da garantia desta enquanto um direito de todo cidadão.

O primeiro passo para a construção deste documento se desenvolveu com a coleta de dados e informações - considerados aqui como indicadores da realidade social - junto aos equipamentos de saúde, sistemas de informações, registros e relatórios dos serviços. Após o acesso a estes, buscou-se traçar o diagnóstico do território do município, em nível social e econômico, apresentando também de forma sucinta a história, os aspectos geográficos e demográficos de Bom Sucesso.

A construção do Plano Municipal de Saúde pauta-se pelo desafio de se pensar e se lançar metas e ações nas mais diversas áreas correlatas a saúde, capazes de reverter alguns índices e elevar outros. Importante salientar que tais índices, refletem diretamente o desenvolvimento das políticas públicas com um todo. É o retrato da condição atual do município, e daqueles que nele residem. Logo os níveis de saúde da população e sua qualidade de vida relaciona-se diretamente com a condição social, ambiental e econômica do município.

Após o período de estudo e análise de dados dos indicadores dos serviços de saúde tem-se como resultado desse processo o respectivo plano, capaz de orientar a gestão municipal, as políticas e os serviços saúde. Neste sentido, vale ressaltar a importância do respectivo documento para o gestão, o planejamento e a avaliação dos serviços de saúde, tendo como o horizonte a melhora e o aprimoramento contínuo destes.

Assim, com o objetivo de ampliar, fortalecer e superar as fragilidades



DIÁRIO OFICIAL ELETRÔNICO MUNICÍPIO DE BOM SUCESSO - PR

18

Em conformidade com a Lei Municipal Nº 1553/2017

Bom Sucesso, Quinta-Feira, 05 de Dezembro de 2024

Edição Nº: 1307

dos serviços de saúde, este instrumento, em consonância com as diretrizes do Plano Nacional de Saúde, elenca ações que visem a melhorar a qualidade da oferta e da promoção dos respectivos serviços, implicando diretamente na qualidade de vida da população bom-sucessense.



DIÁRIO OFICIAL ELETRÔNICO MUNICÍPIO DE BOM SUCESSO - PR

19

Em conformidade com a Lei Municipal Nº 1553/2017

Bom Sucesso, Quinta-Feira, 05 de Dezembro de 2024

Edição Nº: 1307

INTRODUÇÃO

Incorporado pela Constituição Federal de 1988, em seu título VIII — Da Ordem Social — no art. 194º, a política de saúde é reconhecida e definida como um direito de todos e dever do Estado, sendo “garantido mediante políticas sociais e econômicas que visem à redução do risco de doença e de outros agravos e ao acesso universal e igualitário às ações e serviços para sua promoção, proteção e recuperação”. (BRASIL, 1988).

Em consonância com as diretrizes propostas pelo Ministério da Saúde estabelecidas no Plano Municipal da Saúde, este plano tem como objetivo traçar ações e metas que visem o aprimoramento da oferta dos serviços de assistência à saúde, buscando a ampliação destes a toda população do município, com vistas a ofertar de um atendimento de integral, público e de qualidade, e fomentar ações de promoção, prevenção e recuperação da saúde em suas diversas esferas, com vistas a garantia do direito à saúde, implicando diretamente na melhora da qualidade de vida da população,

Ações aqui propostas nortearão serviços de saúde no quadriênio 2022 — 2025, servindo como parâmetro para a gestão no que tange as ações que serão desenvolvidas no âmbito de saúde, e servirão posteriormente como um instrumento de avaliação destas.

Neste sentido, é importante destacar, que assim como a realidade apresenta-se em constante transformação, não sendo fixa ou imutável, as ações e os objetivos aqui traçados podem sofrer transformações no decorrer deste processo, no entanto cabe destacar que estas deverão estar sempre alinhadas às necessidades da população

Assim, o respectivo documento estrutura-se em 3 partes. Na primeira, contextualizamos o município de Bom Sucesso, traçando de forma breve os aspectos históricos, demográficos, sociais e econômicos do município. Na segunda parte nos aprofundamos na Política de Saúde propriamente dita, onde apresentamos os princípios, a organização, a gestão e um recorte local, apresentamos a rede de saúde que compõe a política de saúde do município, os indicadores desta e a partir destes realizamos uma breve análise situacional da realidade da saúde de Bom Sucesso. Na terceira parte apresentamos as ações e propostas definidas para o



DIÁRIO OFICIAL ELETRÔNICO MUNICÍPIO DE BOM SUCESSO - PR

20

Em conformidade com a Lei Municipal Nº 1553/2017

Bom Sucesso, Quinta-Feira, 05 de Dezembro de 2024

Edição Nº: 1307

respectivo quadriênio. Por fim, tem-se as considerações finais, sistematizando a importância do Plano Municipal de Saúde para a efetivação da política de saúde enquanto um direito, que atenda às necessidades da população.



DIÁRIO OFICIAL ELETRÔNICO MUNICÍPIO DE BOM SUCESSO - PR

21

Em conformidade com a Lei Municipal Nº 1553/2017

Bom Sucesso, Quinta-Feira, 05 de Dezembro de 2024

Edição Nº: 1307

1. DIMENSÃO HISTÓRICA E SOCIO ECONOMICA DE BOMSUCCESSO

1.1 Aspectos Históricos do Município de Bom Sucesso

Localizado no centro-norte do estado do Paraná, a 45 km do município de Apucarana – PR e a 405km da capital, Bom sucesso situa-se na mesorregião central Paranaense, na Microrregião de Faxinal e pertence à Associação dos Municípios do Vale do Ivaí (AMUVI). A cidade possui uma área de 322,75 km², realizando fronteiras com os municípios de Mandaguari, Jandaia do Sul, Marumbi, São Pedro do Ivaí, Itambé e Marialva.

O município de Bom Sucesso surgiu da idealização do Engenheiro Civil, Dr. Joaquim Vicente de Castro, ao planejar a criação de um Patrimônio no ponto intermediário entre Jandaia do Sul e Rio Ivaí, na região na qual adquiriu uma área de terra da Companhia de Melhoramentos Norte do Paraná, em 1939, com a finalidade de facilitar o abastecimento de insumos e bens de consumo no local.

No entanto, a fundação do respectivo Patrimônio ocorreu de fato em 1945, no contexto de pós-guerra, pelo sertanista gaúcho Júlio Alves Machado, que chegou na região acompanhado de alguns trabalhadores para derrubar a mata virgem, iniciando logo a abertura das ruas, e piqueteando os lotes e a venda dos mesmos.

Bom Sucesso permaneceu assim, na condição de Patrimônio, até 1954 - subordinado ao município de Jandaia do Sul -, quando, em 1953, os moradores da região se organizaram em uma comissão para pleitear a criação do município. Por intermédio do então deputado Dr. Nilson Batista Ribas, foi apresentado em abril do mesmo ano à Assembleia do Estado o Projeto de Lei que previa a criação do respectivo município. Aprovado sob a forma da Lei nº 253/1954, o Patrimônio de Bom Sucesso foi então desmembrado do município de Jandaia do Sul, sendo elevado à categoria de município, conquistando posteriormente, em 26 de novembro de 1956, sua emancipação política.

Afigura abaixo ilustra a localização do Município no Estado do Paraná.

Figura 1- Localização de Bom Sucesso no Estado do Paraná

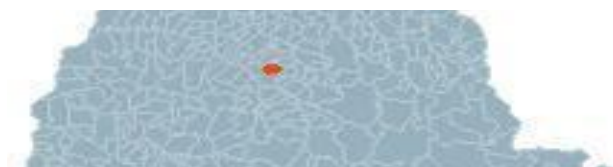



DIÁRIO OFICIAL ELETRÔNICO MUNICÍPIO DE BOM SUCESSO - PR

22

Em conformidade com a Lei Municipal Nº 1553/2017

Bom Sucesso, Quinta-Feira, 05 de Dezembro de 2024

Edição Nº: 1307

A origem da atual denominação provém do sucesso nas vendas de lotes, na rápida colonização e no inesperado desenvolvimento do Patrimônio, justificando assim topônimo "Bom Sucesso".

Ao término de sua fase próspera, a partir dos anos de 1960, iniciaram-se as políticas governamentais para a racionalização do plantio da cafeicultura e pelo estímulo à diversificação do uso da terra, incentivando o plantio de novas culturas, como a soja, o milho e trigo. Com a grande "geada negra" de 1975, que abalou parte do Estado, houve um declínio de grandes proporções na produção cafeeira. Com os cafezais condenados pelageada, a maioria dos cafeicultores paranaenses optaram por utilizar os incentivos governamentais para diversificação da produção e substituíram o plantio de café por novas culturas agrícolas, como a soja e o milho. O cenário do campo paranaense começou a mudar, algumas cidades perderam importância ao passo que outras quase desapareceram.

Nesse cenário, a dinâmica do Estado começou a mudar, e assim comomuitas cidades do Paraná, Bom Sucesso sofreu as consequências do êxodo rural, que com o extermínio dos cafezais, e posteriormente com a falta de incentivos agrícolas, as condições de cultivo e a permanência do homem no campo tornaram-se difíceis. As questões acima referidastrazempfundasmodificaçõesregionais,influindonacomposiçãodapopulação das cidades, bem como no da sua cultura.

Assim, o município de Bom Sucesso apresenta uma variação considerável em seu histórico populacional, sendo que de acordo com o Censo de 1960 o mesmo apresentavaumapopulaçãode20.578habitantesejánadécadade1990,onúmerocaiapara 6.221 habitantes. Durante a primeira metade dessa década o declínio populacional chega a quase mil habitantes, conforme ilustrado no gráfico abaixo:

Gráfico1-EvoluçãodademografiadeBomSucesso 1960/2000

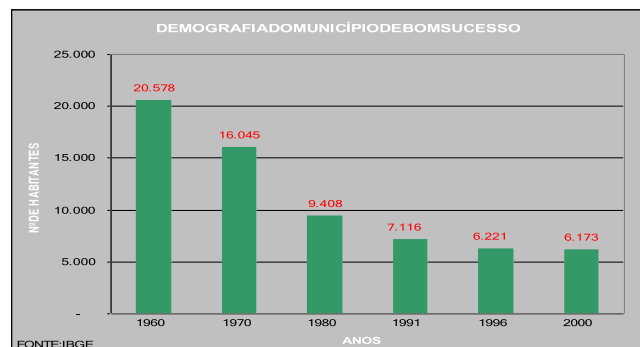



DIÁRIO OFICIAL ELETRÔNICO MUNICÍPIO DE BOM SUCESSO - PR

23

Em conformidade com a Lei Municipal Nº 1553/2017

Bom Sucesso, Quinta-Feira, 05 de Dezembro de 2024

Edição Nº: 1307

FONTE: IBGE, CENSO (2010).

O grande declínio é notado principalmente na zona rural onde há a evasão de 11.503 habitantes no período compreendido entre a década de 1970 e o ano 2000, mesmo observando-se que a parcela urbana cresceu neste mesmo período, passando de 3.093 habitantes para 4.724 habitantes e representando uma média de 1,13% ao ano, pode-se dizer que foi um crescimento natural, e não fruto de desenvolvimento econômico. A queda da população se deu principalmente pela mecanização da lavoura, com culturas como soja, milho e cana-de-açúcar, sendo que essa população não só saiu do campo como também migrou para municípios vizinhos. Essa variação populacional pode ser vista no gráfico abaixo.

Gráfico 2 - Evolução da demografia rural e urbana de Bom Sucesso 1960/2000

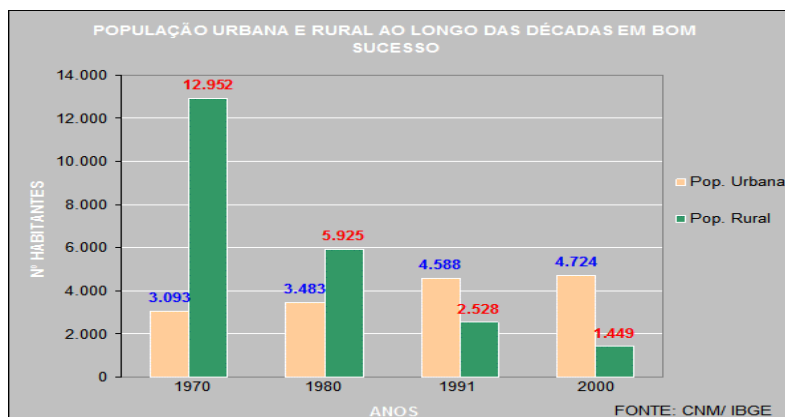

Dados do último Censo do IBGE, (2010) - demonstram que houve no Brasil a tendência de desaceleração da saída de população da zona rural para a zona urbana, representando uma queda de 12,42% em relação à década de 1970.

Diante dos dados e da análise acima exposta buscou-se traçar uma visão histórica do Município de Bom Sucesso elencando as condicionantes políticas,



DIÁRIO OFICIAL ELETRÔNICO MUNICÍPIO DE BOM SUCESSO - PR

24

Em conformidade com a Lei Municipal Nº 1553/2017

Bom Sucesso, Quinta-Feira, 05 de Dezembro de 2024

Edição Nº: 1307

econômicas e sociais que, interligadas entre si, atuaram - desde início da década de 1950 - como elementos decisivos para a transformação socioeconômica da região, e reverberam na conjuntura atual.

A seguir, apresentamos os aspectos demográficos e sociais do município, importantes para compreendermos o seu quadro situacional. A análise deste faz necessária para se identificar os déficits e maiores questões problemáticas presentes em Bom Sucesso.

1.2 Aspectos Demográficos, Sociais e Econômicos do Município de Bom Sucesso

No que tange aos aspectos demográficos, segundo o censo demográfico do IBGE (2010), o município possuía 6.561 habitantes¹, sendo composto por 3.227 homens representando 49,2 % da população e 3.334 mulheres representando percentual de 50,8%. A densidade demográfica do município segundo o IPARDES/2015 é de 21,63 hab./km², indicando ser muito baixa, devido à ocupação em habitações unifamiliares.

Seguindo o critério de raça/cor, segundo os dados do IBGE, a população de Bom Sucesso é composta por:

Tabela 1-População de Bom Sucesso por Raça/Cor

Cor/Raça	Porcentagem
Branca	49,06%
Parda	44,72%
Preta	5,84%
Amarela	0,38%

Fonte: IBGE, CENSO (2010).

O setor urbano do município é distribuído em 1704 domicílios, sendo constituído por 2594 homens e 2735 mulheres num total de 5.329 habitantes, sendo 81,2 % da população do município.

Em relação à disponibilidade de serviços que interferem direto na



DIÁRIO OFICIAL ELETRÔNICO MUNICÍPIO DE BOM SUCESSO - PR

25

Em conformidade com a Lei Municipal Nº 1553/2017

Bom Sucesso, Quinta-Feira, 05 de Dezembro de 2024

Edição Nº: 1307

qualidade de vida da população *bom-sucesense*, como saneamento básico que é composto pelo abastecimento de água, esgotamento sanitário, drenagem urbana e limpeza urbana e coleta de lixo, o município apresenta, segundo os dados do IBGE/2010, a cobertura de 23,2 % de maneira adequada², em 0,3 % dos domicílios o saneamento ocorre de maneira inadequada sendo composto por apenas um dos serviços; em 76,5% dos domicílios ocorre a combinação de dois ou mais serviços sendo classificado como saneamento semi-adequado.

¹No entanto, Informações do Sistema de Informação da Atenção Básica – SIAB, (2012), oriundas do cadastro realizado pelos Agentes Comunitários do município, uma população de 6.673 habitantes.

²Compreende-

se como 'cobertura de maneira adequada' aquela que oferta e disponibiliza aos domicílios todos os serviços que compõem o saneamento urbano.

Já na zona rural do município registram-se 363 domicílios, sendo composto por 633 pessoas do sexo masculino e 599 do sexo feminino, totalizando 1232 habitantes, representando 18,8% do total da população de Bom Sucesso (IBGE, 2010). Em relação aos serviços de saneamento básico nos domicílios rurais, apenas 0,3 % dos domicílios existentes apresentam saneamento classificado como adequado; 46,0% de saneamento inadequado e 53,7% de saneamento classificado como semi-adequado.

Gráfico3-Saneamento Básico em Bom Sucesso(2000-2010)



DIÁRIO OFICIAL ELETRÔNICO MUNICÍPIO DE BOM SUCESSO - PR

26

Em conformidade com a Lei Municipal Nº 1553/2017

Bom Sucesso, Quinta-Feira, 05 de Dezembro de 2024

Edição Nº: 1307

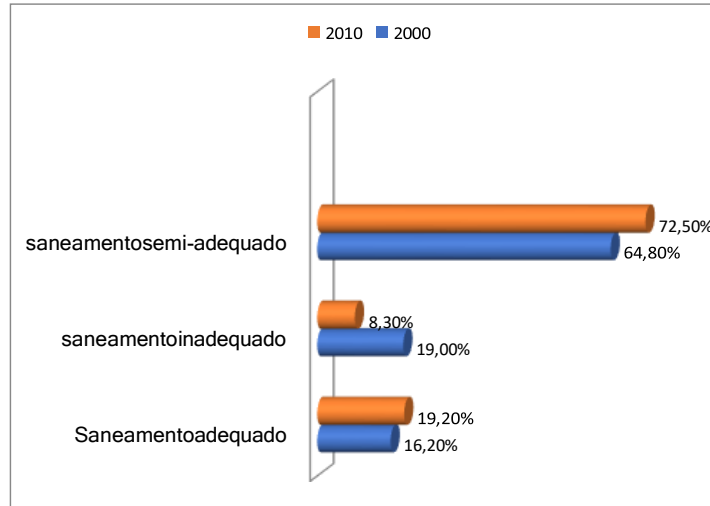

Fonte: IBGE(2010)

Observando o gráfico acima é constatada a ampliação dos serviços de saneamento básico no Município de Bom Sucesso, comparativamente no ano de 2000 ao ano de 2010. O saneamento adequado teve um aumento de 3%, enquanto o saneamento semi-adequado apresentou uma elevação de 7,7% e o saneamento inadequado apresentou uma queda significativa de mais de 10%.

Diante dos dados expostos acima é necessário ressaltar que a formulação, o planejamento e implementação de ações na área de saneamento básico atualmente são um dos grandes desafios a serem enfrentado pelo poder público tanto na esfera federal, estadual e municipal, haja vista que ainda há a permanência de uma infraestrutura marcada pelas desigualdades regionais e geográficas onde há a subsistência de ações fragmentadas e



DIÁRIO OFICIAL ELETRÔNICO MUNICÍPIO DE BOM SUCESSO - PR

27

Em conformidade com a Lei Municipal Nº 1553/2017

Bom Sucesso, Quinta-Feira, 05 de Dezembro de 2024

Edição Nº: 1307

pontuais, ambas contraditórias aos princípios democráticos e de universalidade dos serviços públicos presente na Constituição Federal de 1988.

A cobertura da energia elétrica no município é prestada pela empresa Companhia Paranaense de Energia Elétrica – COPEL. Os dados desta demonstram que no ano de 2015 haviam 2.501 unidades consumidoras cadastradas que utilizavam 6.309 mwh (IPARDES, 2015). Quanto à iluminação pública, a mesma está presente em toda a cidade, porém, verifica-se a necessidade da troca e de manutenção do sistema de iluminação para obtenção de maior eficiência.

No aspecto socioeconômico os dados fornecidos pelo IBGE - resultante do último Censo populacional realizado em 2010 - e o Atlas de Desenvolvimento Humano no Brasil serão utilizados para subsidiar essa discussão.

O Índice de Desenvolvimento Humano Municipal (IDH-M) é uma metodologia de avaliação criada pelo Atlas de Desenvolvimento Humano no Brasil para mensurar a qualidade de vida da população brasileira em seus 5.565 municípios, se utilizando da articulação dos indicadores de longevidade³, educação⁴ e renda⁵.

A interpretação da escala do IDHM é realizada a partir de uma escala que varia entre 0 e 1, onde quanto mais próximo de 1, maior será o índice de desenvolvimento humano de uma unidade federativa, município ou região metropolitana.

Tabela 2 - Faixas de Desenvolvimento Humano Municipal

	0-0,499	Muito baixo
	0,500-0,599	Baixo
	0,600-0,699	Médio
	0,700-0,799	Alto

³A longevidade é medida pela expectativa de vida ao nascer, calculada por método indireto, a partir dos dados dos Censos Demográficos do IBGE. Esse indicador mostra o número médio de anos que uma pessoa nascida em



DIÁRIO OFICIAL ELETRÔNICO MUNICÍPIO DE BOM SUCESSO - PR

28

Em conformidade com a Lei Municipal Nº 1553/2017

Bom Sucesso, Quinta-Feira, 05 de Dezembro de 2024

Edição Nº: 1307

determinado município viveria a partir do nascimento, mantidos os mesmos padrões de mortalidade.

⁴A educação é medida por meio de dois indicadores. A escolaridade da população adulta é medida pelo percentual de pessoas de 18 anos ou mais de idade com ensino fundamental completo - tem peso 1. O fluxo escolar da população jovem é medido pela média aritmética do percentual de crianças de 5 a 6 anos frequentando a escola, do percentual de jovens de 11 a 13 anos frequentando os anos finais do ensino fundamental, do percentual de jovens de 15 a 17 anos com ensino fundamental completo e do percentual de jovens de 18 a 20 anos com ensino médio completo - tem peso 2. A medida acompanha a população em idade escolar em quatro momentos importantes da sua formação. Isso facilita aos gestores identificar se crianças e jovens estão nas séries adequadas nas idades certas. A média geométrica desses dois componentes resulta no IDHM Educação.

⁵a renda é medida pela renda municipal *per capita*, ou seja, a renda média dos residentes de

determinado município. É a soma da renda de todos os residentes, dividida pelo número de pessoas que moram no município — inclusive crianças e pessoas sem registro de renda.	0,800—1	Muito Alto
--	---------	------------

Fonte: IBGE, (2010)

Quanto aos indicadores que compõem o IDH-M, o município de Bom Sucesso apresenta os seguintes dados:

Tabela 3- Índice de Desenvolvimento Humano Municipal (IDHM) de Bom Sucesso

INFORMAÇÃO	ÍNDICE
IDH—M	0,686



DIÁRIO OFICIAL ELETRÔNICO MUNICÍPIO DE BOM SUCESSO - PR

29

Em conformidade com a Lei Municipal Nº 1553/2017

Bom Sucesso, Quinta-Feira, 05 de Dezembro de 2024

Edição Nº: 1307

IDHM-longevidade	0,820
IDHM-Educação	0,570
IDHM-Renda	0,692

Fonte: Atlas de Desenvolvimento Humano do Brasil, (2013–
PNUD, IPEA, FJP.)

Analisando a tabela acima, considerando a escala variável de 0 a 1, podemos classificar IDH-M de Bom Sucesso como sendo o de nível médio, apontando na escala de classificação o resultado de 0,686; apresentando um índice de 0,820 de longevidade, sendo a expectativa de vida ao nascer equivalente a 74,21 anos.

No índice educacional o município apresenta o resultado de 0,570 sendo a escolaridade da população adulta correspondente a 0,41 de índice, a frequência escolar da população jovem apresenta o índice de 0,66.

No que se refere a renda, o município apresenta o índice de 0,692, com renda per capita do município o equivalente a R\$ 592,27 (quinhentos e noventa e dois reais e vinte sete centavos), sendo maior que o salário mínimo vigente no período do Censo Demográfico que era estipulado em R\$ 510,00 (quinhentos e dez reais).

A taxa de analfabetismo do Município no Censo do IBGE de 2000 era de 19,4 %, no último censo apresentou o percentual de 13,7 %, uma queda de 5,7% do número total de habitantes.

Gráfico4-Índice de Desenvolvimento Humano-IDH



DIÁRIO OFICIAL ELETRÔNICO MUNICÍPIO DE BOM SUCESSO - PR

30

Em conformidade com a Lei Municipal Nº 1553/2017

Bom Sucesso, Quinta-Feira, 05 de Dezembro de 2024

Edição Nº: 1307

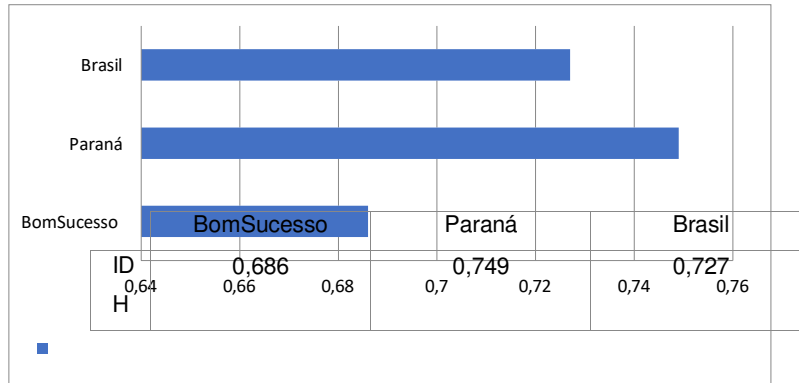

Fonte: PNUD(2010)

Realizando um comparativo entre o Índice de Desenvolvimento Humano (IDH) do Programa das Nações Unidas para o Desenvolvimento (PNUD) entre os dados obtidos e comparados em escala Federal, Estadual e Municipal, apesar do município apresentar um IDH-M classificado como médio, conclui-se que o índice obtido ainda é inferior se comparado aos índices da média nacional e estadual.

A economia do município é basicamente agrícola, tendo como culturas principais: a cana de açúcar, avicultura (granjas), soja, milho, trigo, café, pecuária. O município possui pequenas confecções e algumas marcenarias, além do pequeno comércio local.

Os dados socioeconômicos do Município de Bom Sucesso apresentam disparidades entre a condição do morador urbano e o morador rural. Segundo os dados do IBGE de 2010, a renda do domicílio urbano é de R\$ 1.958,54 (mil novecentos e cinquenta e oito reais e cinquenta e quatro centavos) e a renda per capita do domicílio urbano é de R\$ 495,00 (quatrocentos e noventa e cinco reais).

Na análise dos dados da população rural de Bom Sucesso obtivemos os seguintes resultados: a renda do domicílio rural é de R\$ 1.472,00 (mil quatrocentos e setenta e dois reais) e a renda per capita é de R\$ 400,67 (quatrocentos reais e sessenta e sete centavos). Em ambos os casos podemos perceber que a renda do trabalhador urbano é maior do que a do trabalhador rural, e que mesmo o setor econômico vinculado a agricultura, a pecuária, a produção florestal, a pesca e a aquicultura correspondendo a 1074 postos de



DIÁRIO OFICIAL ELETRÔNICO MUNICÍPIO DE BOM SUCESSO - PR

31

Em conformidade com a Lei Municipal Nº 1553/2017

Bom Sucesso, Quinta-Feira, 05 de Dezembro de 2024

Edição Nº: 1307

trabalho no ano de 2010, sendo o maior empregador; os setores composto pela à indústria tem 774 registros em carteira de trabalho; comércio com 306 postos de trabalho e a administração pública com 259 postos, apresentam salários de maior valor que os empregos vinculados a atividade rural.

No aspecto acima apresentado podemos relacionar a média salarial com a qualificação profissional, onde salários mais altos estão nos postos de trabalho que exigem uma maior qualificação profissional ou nível de escolaridade específico; e os salários mais baixos estão ligados a falta de qualificação profissional que impulsiona o trabalho como os de boias-frias, mais especificamente no corte de cana, através das Cooperativas locais.

Evidenciando o panorama educacional do município, podemos observar no Gráfico a seguir que mais da metade da população, 61%, não possuem o ensino fundamental completo, o que interfere nos demais índices, onde se percebe que apenas pouco mais de 5% possuíam o ensino superior completo. Já a população com outros graus de instruções variam entre 14 a 17%.

Gráfico 5 - Nível de instrução da população de Bom Sucesso

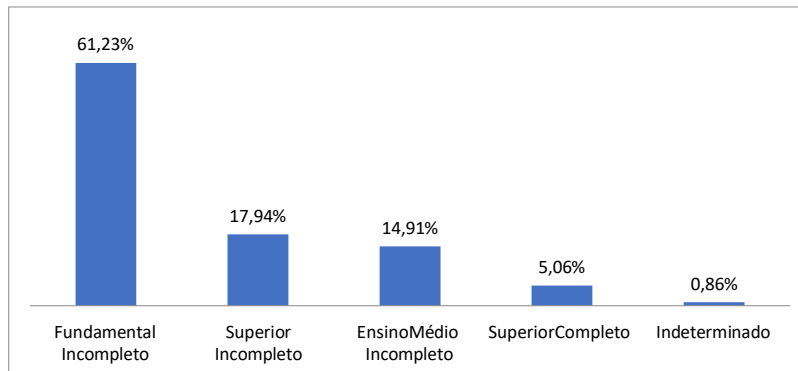

Fonte: IBGE 2010

Outro dado do IBGE que merece destaque é a diferença salarial existente em a população masculina e feminina de Bom Sucesso:



DIÁRIO OFICIAL ELETRÔNICO MUNICÍPIO DE BOM SUCESSO - PR

32

Em conformidade com a Lei Municipal Nº 1553/2017

Bom Sucesso, Quinta-Feira, 05 de Dezembro de 2024

Edição Nº: 1307

Gráfico6-RendimentoMensalporGênero

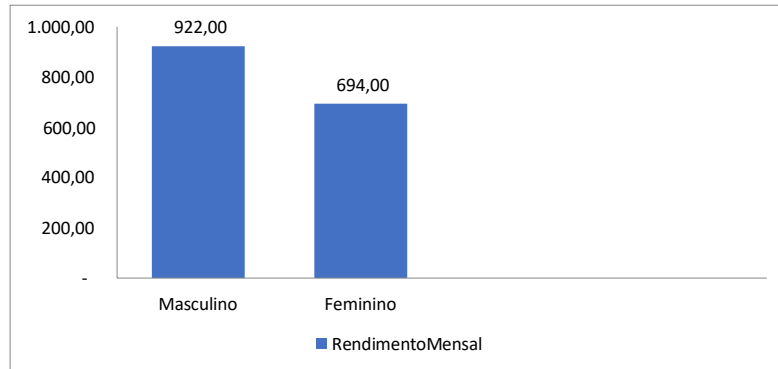

Fonte:IBGE,2010

Segundo os dados a população feminina recebe em média R\$ 694,00 reais e a masculina R\$ 922,00 reais, uma diferença salarial entre gêneros de R\$ 228,00 reais.

No que tange a diferença salarial por raça ou cor, os dados obtidos apresentam os seguintes resultados:

Gráfico 7-Renda Mensal média por raça ou cor

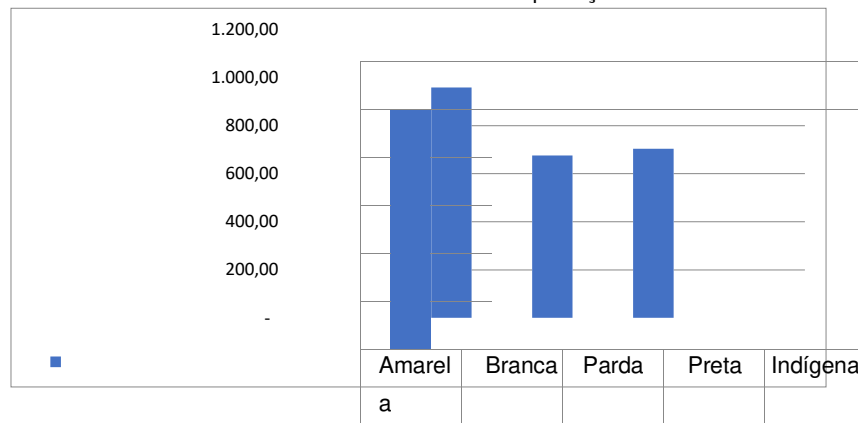



DIÁRIO OFICIAL ELETRÔNICO MUNICÍPIO DE BOM SUCESSO - PR

33

Em conformidade com a Lei Municipal Nº 1553/2017

Bom Sucesso, Quinta-Feira, 05 de Dezembro de 2024

Edição Nº: 1307

Saláriomédioporraçao ucor	995,00	959,00	676,00	704,00	-
------------------------------	--------	--------	--------	--------	---

Fonte:IBGE2010

Conforme podemos observar no gráfico, os dados uma média salarial maior à população amarela e branca comparada a renda da população parda e preta, evidenciando nesse aspecto um problema histórico de desigualdade racial presente na realidade brasileira. O mesmo fenômeno é observado quando nos atemos ao aspecto de gênero, onde existe uma diferença evidente entre a média salarial de homens e de mulheres sem uma causa específica ou que justifique a discrepância dos valores. Assim percebe-se que homens ganham mais que as mulheres em todas as faixas de idade, níveis de instrução, tipo de emprego ou de empresa.

Sintetizando os dados apresentados até o momento, para melhor compreensão da realidade social do município de Bom Sucesso, a tabela abaixo sintetiza os dados apresentados até o momento, dando-nos um panorama geral do município.

Tabela4-Indicadores sociais de Bom Sucesso

Descrição dos dados	Índice
Renda Média Domiciliar per capita	R\$ 588,52
Índice de Gini da Renda domiciliar per capita	0,4367
Grau de urbanização	81,22%
Taxa Bruta de Natalidade	18,00 a cada mil habitantes
IPDM_(Emprego, renda e produção agropecuária)2013	0,4282
IPDM_ Educação 2013	0,8087
IPDM_ Saúde 2013	0,9127
Índice IPARDES de desempenho Municipal 2013	0,7165
População estimada em 2016	6.982 habitantes



DIÁRIO OFICIAL ELETRÔNICO MUNICÍPIO DE BOM SUCESSO - PR

34

Em conformidade com a Lei Municipal Nº 1553/2017

Bom Sucesso, Quinta-Feira, 05 de Dezembro de 2024

Edição Nº: 1307

Considerando que a saúde é fruto da articulação de múltiplos fatores, bem como do acesso a demais políticas e serviços, e conforme apontado anteriormente, que a qualidade desta reveladamente onívula da organização social destes, apresenta mosaseguir alguns indicadores relativos à política de educação e outros serviços.

1.3 Indicadores Educacionais do Município de Bom Sucesso

O Sistema de Educação Municipal é composto pela Secretaria de Educação, como órgão executivo da política educacional, pelo Conselho Municipal de Educação, que é o órgão normativo do sistema, e mais os Conselhos do Fundo de Manutenção e Desenvolvimento da Educação Básica e de Valorização dos Profissionais da Educação — FUNDEB.

A rede de ensino é composta das seguintes instituições: O Centro de Educação Infantil MariadasDoresBenatto; A Escola Municipal JoãoTeixeiraMarabolín;

Colégio Estadual João Paulo I; a Escola na modalidade de Educação Especial Aprender e Saber e o Centro de Estudo do Menor e Integração à Comunidade - CEMIC.

O sistema educacional brasileiro é dividido em Educação Básica e Ensino Superior. A Educação Básica, a partir da Lei de Diretrizes e Bases da Educação (LDB - 9.394/96), passou a ser estruturada por etapas e modalidades de ensino, englobando a Educação Infantil, o Ensino Fundamental obrigatório de nove anos e o Ensino Médio.

1.3.1 A Educação Infantil

A partir da Lei de Diretrizes e Bases da Educação Nacional (LDB) implementada em 1996, a educação infantil passou a integrar a Educação Básica, juntamente com o ensino fundamental e o ensino médio. Segundo a



DIÁRIO OFICIAL ELETRÔNICO MUNICÍPIO DE BOM SUCESSO - PR

35

Em conformidade com a Lei Municipal Nº 1553/2017

Bom Sucesso, Quinta-Feira, 05 de Dezembro de 2024

Edição Nº: 1307

LDB, em seu artigo 29, preconiza que a educação infantil corresponde a primeira etapa da educação básica tem como finalidade o desenvolvimento integral da criança até seis anos de idade, em seus aspectos físico, psicológico, intelectual e social, complementando a ação da família e da comunidade.

De acordo com a Lei, a educação infantil deve ser oferecida em creches para as crianças de 0 a 3 anos, e em pré-escolas para as crianças de 4 e 5 anos. Porém ela não é obrigatória. Dessa forma, a implantação de Centros de Educação Infantil é facultativa, e de responsabilidade dos municípios.

No ano de 2020, a Educação Infantil no Município de Bom Sucesso apresentou os seguintes dados: no Centro de Educação Infantil Maria das Dores Benatto foram registradas 352 matrículas, sendo 173 matrículas do sexo feminino e 179 do sexo masculino na faixa etária correspondente de 0-3 anos de idade. Na pré-Escola que engloba a faixa etária 3 a 5 anos, foram matriculadas 200 crianças sendo 88 do sexo feminino e 112 do sexo masculino. Somando as matrículas da educação infantil, obtivemos 549 crianças que desenvolveram suas capacidades, como: ampliação relações sociais na interação com outras crianças e adultos, conhecimento do seu próprio corpo, brincadeiras e se expressão das mais variadas formas, utilizando diferentes linguagens para se comunicar.

1.3.2 O Ensino Fundamental

O Ensino Fundamental com nove anos de duração, de matrícula obrigatória para as crianças a partir dos 06 anos de idade, tem duas fases sequentes com características próprias, chamadas de anos iniciais, com cinco anos de duração, em regra para estudantes de 06 a 10 anos de idade; e anos finais, com quatro anos de duração, atingindo crianças e adolescentes de 11 a 14 anos de idade.

Os sistemas estaduais e municipais estabelecem uma parceria e colaboração, complementando-se. Assim, cabe ao município a oferta do Ensino Fundamental e à articulação sequente entre a primeira fase, ou seja, aos anos iniciais do ensino fundamental. A continuidade deste, os anos finais, é desenvolvida pelo estado, sendo garantida assim a organicidade e a totalidade do processo formativo escolar.



DIÁRIO OFICIAL ELETRÔNICO MUNICÍPIO DE BOM SUCESSO - PR

36

Em conformidade com a Lei Municipal Nº 1553/2017

Bom Sucesso, Quinta-Feira, 05 de Dezembro de 2024

Edição Nº: 1307

Dados do Censo Escolar de 2017 demonstram que em relação aos anos iniciais que compreendem o 1º ao 5º ano, foram realizadas em 2020, 446 matrículas, sendo calculados 128 matrículas no 1º ano; 100 matrículas no 2º ano, 83 matrículas no 3º ano, e 71 matrículas no 5º ano. O gráfico abaixo ilustra os respectivos dados.

Gráfico8-Matrículas anos iniciais no ano de 2020

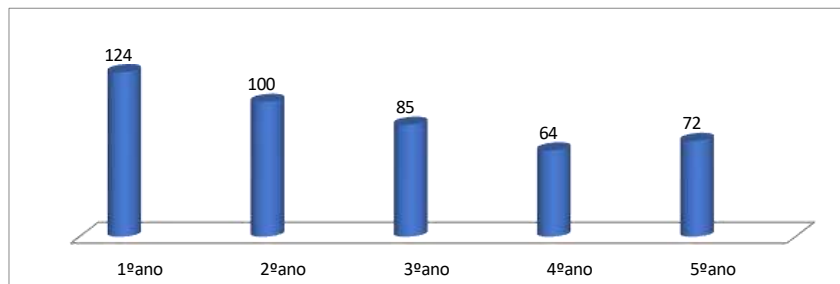

Fonte: CENSO ESCOLAR (2020).

Especialmente em relação aos anos finais do Ensino Fundamental, no ano de 2020, segundo os dados da Secretaria de Educação Estadual de Educação, o Colégio Estadual João Paulo I, estabelecimento responsável pela oferta do ensino fundamental nos anos finais e no ensino médio, foram realizadas 311 matrículas. (REPLICA SAE, 2019)

1.3.3 O Ensino Médio

O Ensino Médio é a última etapa da Educação Básica. Segundo a Lei de Diretrizes e Bases (LDB9394/96), os Estados são responsáveis por, progressivamente tornar o Ensino Médio obrigatório, sendo que para isso devem aumentar o número de vagas disponíveis, de forma a atender a todos os concluintes do Ensino Fundamental, conforme estabelece o Plano Nacional de Educação (PNE).

Dados do sistema da SEED-PR informam que referente a nível de ensino médio, em 2020, foram realizadas no ensino regular total de 208



DIÁRIO OFICIAL ELETRÔNICO MUNICÍPIO DE BOM SUCESSO - PR

37

Em conformidade com a Lei Municipal Nº 1553/2017

Bom Sucesso, Quinta-Feira, 05 de Dezembro de 2024

Edição Nº: 1307

matriculas, já na oferta de atividades complementares, o sistema contabiliza que no mesmo ano foram realizadas ao todo 104 matriculas.

Embora não foi possível ter acesso aos dados atualizados quanto a evasão escolar, muito presente na realidade brasileira neste nível de ensino, sabe-se que, no caso de evasão escolar do sexo feminino, um dos fatores mais recorrentes deste fenômeno relaciona-se a gravidez na adolescência, onde cerca de apenas 2% das adolescentes retornam à instituição de ensino.

No entanto, dada a complexidade de se desvelar a realidade social em virtude de esta ser influenciada por múltiplos fatores e dimensões, como política, econômica, social, cultural, é impossível apontar uma causa única para o fenômeno da evasão escolar. Nessa perspectiva, o abandono escolar não pode ser compreendido e analisado de forma isolada. É preciso antes conhecer a realidade vivenciada pelos sujeitos que assim deixam de frequentar a escola, os aspectos objetivos, subjetivos, culturais, familiar, e sociais que circundam a vida destas pessoas. Em relação ao fator da gravidez na adolescência, cabe destacar a necessidade de se reforçar os programas de orientação e prevenção existentes tanto no âmbito escolar, quanto no da saúde.

1.3.4 Aeducação de Jovens e Adultos (EJA)

A Educação de Jovens e Adultos (EJA) destina-se aos jovens e adultos que não puderam efetuar os estudos na idade própria. Prevê oportunidades educacionais adequadas às suas características, interesses, condições de vida e de trabalho mediante cursos e exames no nível de conclusão do Ensino Fundamental e do Ensino Médio.

O gráfico abaixo mensura o número de matriculas efetuadas na Educação de Jovens e Adultos.

Gráfico9-Matriculas no EJA



DIÁRIO OFICIAL ELETRÔNICO MUNICÍPIO DE BOM SUCESSO - PR

38

Em conformidade com a Lei Municipal Nº 1553/2017

Bom Sucesso, Quinta-Feira, 05 de Dezembro de 2024

Edição Nº: 1307

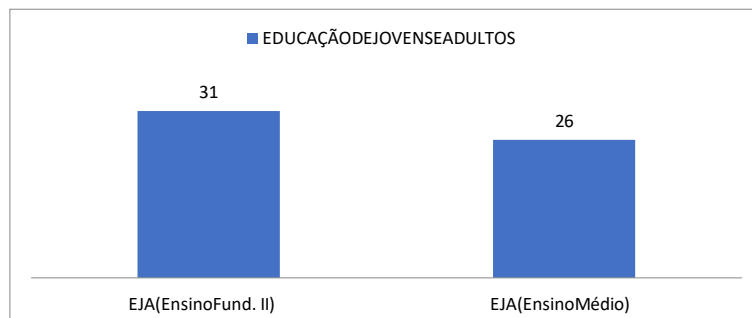

FONTE:REPLICA-SAE(2020)

1.3.5 A Educação Especial

A educação especial é uma modalidade de ensino que perpassa todos os níveis, etapas e modalidades, realiza o atendimento educacional especializado, disponibiliza os recursos e serviços e orienta quanto a sua utilização no processo de ensino e aprendizagem nas turmas comuns do ensino regular.

Segundo informações disponibilizadas pela SEEDs —PR, (REPLICA, SAE, 2019) foram realizadas no ano de 2020 o total de 17 matrículas relacionadas a modalidade de educação especial. Enquanto que na base de dados da plataforma SERIE do Núcleo Regional de Educação (NRE) de Apucarana sala de recursos multifuncional apresentou no ano de 2019, 11 matrículas na sala de recurso de português e matemática.

1.3.5.1 Escola de Educação Básica na Modalidade de Educação Especial

A Escola de educação básica na modalidade de educação especial é uma instituição destinada a prestar serviço especializado de



DIÁRIO OFICIAL ELETRÔNICO MUNICÍPIO DE BOM SUCESSO - PR

39

Em conformidade com a Lei Municipal Nº 1553/2017

Bom Sucesso, Quinta-Feira, 05 de Dezembro de 2024

Edição Nº: 1307

natureza educacional a alunos com necessidades educacionais especiais, que requerem atenção individualizada nas atividades de vida autônoma e adaptações curriculares tão significativas, que em muitas vezes a escola comum não consegue prover. A Escola de Educação Básica na Modalidade de Educação Especial no Município de Bom Sucesso é realizado na Associação de Pais e Amigos dos Excepcionais (APAE).

Na APAE de Bom Sucesso, conforme dados do portal do Núcleo Regional de educação, referente a 2020, foram realizadas 72 matrículas na educação especial.

2. A POLÍTICA DE SAÚDE

Incorporado pela Constituição Federal de 1988, no título VIII — Da Ordem Social — no art. 194º, a política de saúde é concebida como um direito de todos e dever do Estado.

“Art. 196. A saúde é direito de todos e dever do Estado, garantido mediante políticas sociais e econômicas que visem à redução do risco de doença e de outros agravos e ao acesso universal e igualitário às ações e serviços para sua promoção, proteção e recuperação”. (BRASIL, 1988).

Tal política é regulamentada posteriormente, em 1990, pela Lei Orgânica da Saúde (Lei 8080/90) que institui e regulamenta o Sistema Único de Saúde — SUS — ao dispor sobre “as condições para a promoção, proteção e recuperação da saúde, a organização e o funcionamento dos serviços correspondentes” (BRASIL, 1990), e pela Lei 8142/90, que dispõe sobre a descentralização da política de saúde e preconiza a participação da comunidade na gestão do SUS, dentre outras providências. (BRASIL, 1990B).



DIÁRIO OFICIAL ELETRÔNICO MUNICÍPIO DE BOM SUCESSO - PR

40

Em conformidade com a Lei Municipal Nº 1553/2017

Bom Sucesso, Quinta-Feira, 05 de Dezembro de 2024

Edição Nº: 1307

Com o objetivo de organizar a política de saúde, tal como formulada pela Constituição nos artigos 197⁶; 198⁷ e 200⁸, a LOS unifica e regulamenta os serviços de saúde público e privado em todo o território nacional, reafirmando a saúde como um direito fundamental e redimensionando o papel do Estado, na elaboração de políticas e medidas que visem a promoção e a garantia deste, (BRASIL, 1990).

É através da LOS que o SUS é legalmente instituído, e se estabelece enquanto um sistema de atendimento hierarquizado, descentralizado e integral de saúde, definindo enquanto objetivos:

- I - a identificação e divulgação dos fatores condicionantes e determinantes da saúde;
- II - a formulação de política de saúde destinada a promover, nos campos econômico e social;
- III - a assistência às pessoas por intermédio de ações de promoção, proteção e recuperação da saúde, com a realização integrada das ações assistenciais e das atividades preventivas” (BRASIL, 1990, L.8080, Art.5º).

⁶Art. 197. São de relevância pública as ações e serviços de saúde, cabendo ao Poder Público dispor, nos termos da lei, sobre sua regulamentação, fiscalização e controle, devendo sua execução ser feita diretamente ou através de terceiros e, também, por pessoa física ou jurídica de direito privado, (BRASIL, 1988).

⁷Art. 198. As ações e serviços públicos de saúde integram uma rede regionalizada e hierarquizada e constituem um sistema único, organizado de acordo com as seguintes diretrizes: I - descentralização, com direção única em cada esfera de governo; II - atendimento integral, com prioridade para as atividades preventivas, sem prejuízo dos serviços assistenciais; III - participação da comunidade, (BRASIL, 1988).

⁸⁸Art. 200. Ao sistema único de saúde compete, além de outras atribuições, nos termos da lei: I - controlar e fiscalizar procedimentos, produtos e substâncias de interesse para a saúde e participar da produção de medicamentos, equipamentos, imunobiológicos, hemoderivados e outros



DIÁRIO OFICIAL ELETRÔNICO MUNICÍPIO DE BOM SUCESSO - PR

41

Em conformidade com a Lei Municipal Nº 1553/2017

Bom Sucesso, Quinta-Feira, 05 de Dezembro de 2024

Edição Nº: 1307

insumos; II - executar as ações de vigilância sanitária e epidemiológica, bem como as de saúde do trabalhador; III

- ordenar a formação de recursos humanos na área de saúde; IV - participar da formulação da política e da execução das ações de saneamento básico; V - incrementar, em sua área de atuação, o desenvolvimento científico e tecnológico e a inovação; VI - fiscalizar e inspecionar alimentos, compreendido o controle de seu teor nutricional, bem como bebidas e águas para consumo humano; VII-participardocontrole efiscalização da produção, transporte,guarda eutilizaçãodesubstâncias e produtos psicoativos, tóxicos e radioativos; VIII - colaborar na proteção do meio ambiente, nele compreendido o do trabalho, (BRASIL, 1988).

Enquanto diretrizes, o SUS segue as mesmas previstas no Art. 198º da Constituição Federal, que definem que

“as ações e serviços públicos de saúde integram uma rede regionalizada e hierarquizada e constituem um sistema único, organizado de acordo com as seguintes diretrizes:

I -descentralização,comdireçãoúnicaemcadaesferadegoverno;

II -atendimento integral,com prioridadepara asatividadespreventivas,sem prejuízo dos serviços assistenciais;

III -participaçãodacomunidade.(BRASIL,1988,CF,Art. 198)

Alémdestas,aLOSeestabeleceaindaenquantoprincípiosdoSUS:

I - universalidade de acesso aos serviços de saúde em todos os níveis de assistência;

II - integralidade de assistência, entendida como conjunto articulado e contínuo das ações e serviços preventivos e curativos, individuais e coletivos, exigidos para cada caso em todos os níveis de complexidade do sistema;

III -preservação da autonomia daspessoasna defesa de sua integridade física e moral;



DIÁRIO OFICIAL ELETRÔNICO MUNICÍPIO DE BOM SUCESSO - PR

42

Em conformidade com a Lei Municipal Nº 1553/2017

Bom Sucesso, Quinta-Feira, 05 de Dezembro de 2024

Edição Nº: 1307

- IV - igualdade da assistência à saúde, sempre conceitos ou privilégios de qualquer espécie;
- V - direito à informação, às pessoas assistidas, sobre sua saúde;
- VI - divulgação de informações quanto ao potencial dos serviços de saúde e a sua utilização pelo usuário;
- VII - utilização da epidemiologia para o estabelecimento de prioridades, a alocação de recursos e a orientação programática;
- VIII - participação da comunidade;
- IX - descentralização político-administrativa, com direção única em cada esfera de governo: a) ênfase na descentralização dos serviços para os municípios; b) regionalização e hierarquização da rede de serviços de saúde;
- X - integração em nível executivo das ações de saúde, meio ambiente e saneamento básico;
- XI - conjugação dos recursos financeiros, tecnológicos, materiais e humanos da União, dos Estados, do Distrito Federal e dos Municípios na prestação de serviços de assistência à saúde da população;
- XII - capacidade de resolução dos serviços em todos os níveis de assistência;
- XIII - organização dos serviços públicos de modo a evitar duplicidade de meios para fins idênticos, e
- XIV —organização de atendimento público específico e especializado para mulheres e vítimas de violência doméstica em geral, que garanta, entre outros, atendimento, acompanhamento psicológico e cirurgias plásticas reparadoras (BRASIL, 1990, L8080/90, Artº7).

Em seu artigo 8º, a LOS reafirma o aspecto regionalizado e descentralizado nas ações e serviços desenvolvidos pelo SUS. Quanto a



DIÁRIO OFICIAL ELETRÔNICO MUNICÍPIO DE BOM SUCESSO - PR

43

Em conformidade com a Lei Municipal Nº 1553/2017

Bom Sucesso, Quinta-Feira, 05 de Dezembro de 2024

Edição Nº: 1307

organização, a legislação prevê que está se dará por níveis crescente de complexidade.

Art. 8º As ações e serviços de saúde, executados pelo Sistema Único de Saúde (SUS), seja diretamente ou mediante participação complementar da iniciativa privada, serão organizados de forma **regionalizada e hierarquizada em níveis de complexidade crescente**, (BRASIL, 1990, L8080, Art.8, grifos nossos)

Percebe-se nos elementos destacados os pilares do SUS, que se repetem durante toda a normativa, na forma de objetivos, diretrizes, e orientam a organização e a execução dos serviços de saúde.

Dada a atualização e a inclusão de normativas posteriores que tratem do cuidado e da atenção em saúde, a LOS estabelece ainda - por meio de definição de subsistemas⁹, orientações e protocolos, considerando situações e especificidades que impliquem no acesso, na oferta dos serviços de saúde e na garantia destes, o que fortalece o caráter universal da política de saúde.

2.1 A Gestão da Política de Saúde

Atento ao princípio da descentralização política e administrativa, onde cada ente federado assume, desempenha e executa funções e ações correspondentes a sua esfera de atuação, a organização e a gestão da política de saúde desenvolve-se de forma regionalizada e hierarquizada em níveis de complexidade crescente, (BRASIL 1990, L8080/90, Art.8), da seguinte forma:

Art. 9º A direção do Sistema Único de Saúde (SUS) é única, de acordo com o [inciso I do art. 198 da Constituição Federal](#), sendo exercida em cada esfera de governo pelos seguintes órgãos:

I - no âmbito da União, pelo Ministério da Saúde;



DIÁRIO OFICIAL ELETRÔNICO MUNICÍPIO DE BOM SUCESSO - PR

44

Em conformidade com a Lei Municipal Nº 1553/2017

Bom Sucesso, Quinta-Feira, 05 de Dezembro de 2024

Edição Nº: 1307

II - no âmbito dos Estados e do Distrito Federal, pela respectiva Secretaria de Saúde ou órgão equivalente; e
III - no âmbito dos Municípios, pela respectiva Secretaria de Saúde ou órgão equivalente. (BRASIL 1990, L8080/90, Art.8).

Embora cada esfera de governo tenha competências distintas, estas compartilham das seguintes atribuições:

I - definição das instâncias e mecanismos de controle, avaliação e de fiscalização das ações e serviços de saúde;
II - administração dos recursos orçamentários e financeiros destinados, em cada ano, à saúde;

⁹São estes: o Subsistema de Atenção à Saúde Indígena; o Subsistema de Atendimento e Internação Domiciliar; o Subsistema de Acompanhamento Durante o Trabalho de Parto, Parto e Pós-Parto Imediato e a Assistência Terapêutica e a Incorporação de Tecnologia em Saúde.

III - acompanhamento, avaliação e divulgação do nível de saúde da população e das condições ambientais;
IV - organização e coordenação do sistema de informação de saúde;
V - elaboração de normas técnicas e estabelecimento de padrões de qualidade e parâmetros de custos que caracterizam a assistência à saúde;
VI - elaboração de normas técnicas e estabelecimento de padrões de qualidade para promoção da saúde do trabalhador;
VII - participação de formulação da política e da execução das ações de saneamento básico e colaboração na proteção e recuperação do meio ambiente;
VIII - elaboração e atualização periódica do plano de saúde;
IX - participação na formulação e na execução da política



DIÁRIO OFICIAL ELETRÔNICO MUNICÍPIO DE BOM SUCESSO - PR

45

Em conformidade com a Lei Municipal Nº 1553/2017

Bom Sucesso, Quinta-Feira, 05 de Dezembro de 2024

Edição Nº: 1307

de formação e desenvolvimento de recursos humanos para a saúde;

X - elaboração da proposta orçamentária do Sistema Único de Saúde (SUS), de conformidade com o plano de saúde;

XI - elaboração de normas para regular as atividades de serviços privados de saúde, tendo em vista a sua relevância pública;

XII - realização de operações externas de natureza financeira de interesse da saúde, autorizadas pelo Senado Federal;

XIII - para atendimento de necessidades coletivas, urgentes e transitórias, decorrentes de situações de perigo iminente, de calamidade pública ou de irrupção de epidemias, a autoridade competente da esfera administrativa correspondente poderá requisitar bens e serviços, tanto de pessoas naturais como de jurídicas, sendo-lhes assegurada justa indenização;

XIV - implementar o Sistema Nacional de Sangue, Componentes e Derivados;

XV - propor a celebração de convênios, acordos e protocolos internacionais relativos à saúde, saneamento e meio ambiente;

XVI - elaborar normas técnico-científicas de promoção, proteção e recuperação da saúde;

XVII - promover articulação com os órgãos de fiscalização do exercício profissional e outras entidades representativas da sociedade civil para a definição e controle dos padrões éticos para pesquisa, ações e serviços de saúde;

XVIII - promover a articulação da política e dos planos de saúde;

XIX - realizar pesquisas e estudos na área de saúde;

XX - definir as instâncias e mecanismos de controle e fiscalização inerentes ao poder de polícia sanitária;

XXI - fomentar, coordenar e executar programas e projetos estratégicos e de atendimento emergencial.



DIÁRIO OFICIAL ELETRÔNICO MUNICÍPIO DE BOM SUCESSO - PR

46

Em conformidade com a Lei Municipal Nº 1553/2017

Bom Sucesso, Quinta-Feira, 05 de Dezembro de 2024

Edição Nº: 1307

De forma sucinta, enquanto competência exclusiva da União¹⁰ na promoção da política de saúde, cabe a este ente federado a formulação, avaliação, a definição de normas e de mecanismos de controle, o controle e a fiscalização, a coordenação e o apoio de ações e políticas de saúde específicas, bem como a participação na formulação e na implementação das políticas de meio ambiente, saneamento básico e às relativas às condições de trabalho. Além deste, destacamos as atribuições definidas nos incisos XIII e XV, do artigo 16 da L. 8080/90, que prevê a “**cooperação técnica e financeira** aos Estados, ao Distrito Federal e **aos Municípios** para o aperfeiçoamento da sua atuação institucional” e a promoção da “descentralização para as Unidades Federadas e para

¹⁰Para ter acesso a descrição das atribuições completas definidas como competências da União, ver o artigo 16º da Lei 8080/90, disponível em: http://www.planalto.gov.br/ccivil_03/leis/l8080.htm.

Municípios, dos serviços e ações de saúde, respectivamente, de abrangência estadual e municipal” respectivamente. (BRASIL 1990, grifos nossos).

Das atribuições conferidas ao Estado¹¹, no que tange a sua participação na políticas e serviços de saúde, destacamos as seguintes competências:

- I - promover a descentralização para os Municípios dos serviços e das ações de saúde;
- II - acompanhar, controlar e avaliar as redes hierarquizadas do Sistema Único de Saúde (SUS);
- III - **prestar apoio técnico e financeiro aos Municípios e executar supletivamente ações e serviços de saúde.** (BRASIL 1990, grifos nossos).



DIÁRIO OFICIAL ELETRÔNICO MUNICÍPIO DE BOM SUCESSO - PR

47

Em conformidade com a Lei Municipal Nº 1553/2017

Bom Sucesso, Quinta-Feira, 05 de Dezembro de 2024

Edição Nº: 1307

Já aos municípios, e é nessa esfera que se insere a dimensão do presente plano, cabe a execução direta de serviços e programas de saúde, além do planejamento, da organização, da avaliação e da fiscalização destes, conforme observado na legislação, no fragmento que se segue:

Art.18. À direção municipal do Sistema de Saúde (SUS) compete:

I - planejar, organizar, controlar e avaliar as ações e os serviços de saúde e gerir e executar os serviços públicos de saúde;

II - participar do planejamento, programação e organização da rede regionalizada e hierarquizada do Sistema Único de Saúde (SUS), em articulação com sua direção estadual;

III - participar da execução, controle e avaliação das ações referentes às condições e aos ambientes de trabalho;

IV - executar serviços:

a) de vigilância epidemiológica;

b) de vigilância sanitária;

c) de alimentação e nutrição;

d) de saneamento básico; e

e) de saúde do trabalhador;

V - dar execução, no âmbito municipal, à política de insumos e equipamentos para a saúde;

VI - colaborar na fiscalização das agressões ao meio ambiente que tenham repercussão sobre a saúde humana e atuar, junto aos órgãos municipais, estaduais e federais competentes, para controlá-las;

VII - formar consórcios administrativos intermunicipais;

VIII - gerir laboratórios públicos de saúde e hemocentros;

IX - colaborar com a União e os Estados na execução da vigilância sanitária de portos, aeroportos e fronteiras;

X - observado o disposto no art. 26 desta Lei, celebrar contratos e convênios com entidades prestadoras de serviços privados de saúde, bem como controlar e avaliar



DIÁRIO OFICIAL ELETRÔNICO MUNICÍPIO DE BOM SUCESSO - PR

48

Em conformidade com a Lei Municipal Nº 1553/2017

Bom Sucesso, Quinta-Feira, 05 de Dezembro de 2024

Edição Nº: 1307

sua execução;

XI -

controlarefiscalizarosprocedimentosdoserviçosprivadosdesaúde;

XII - normatizar complementarmente as ações e serviços públicos de saúde no seu âmbito de atuação. (BRASIL 1990).

¹¹Vero artigo 17º da Lei

8080/90, disponível em: http://www.planalto.gov.br/ccivil_03/leis/18080.htm

O financiamento da política de saúde é co-participativa contando com a cooperação dos 3 entes federados, sendo executada em grande parte pelos recursos provenientes do orçamento da seguridade social via fundo a fundo, sob fiscalização dos Conselhos de Saúde:

Art. 33. Os recursos financeiros do Sistema Único de Saúde (SUS) serão depositados em conta especial, em cada esfera de sua atuação, e movimentados sob fiscalização dos respectivos Conselhos de Saúde.

§ 1º Na esfera federal, os recursos financeiros, originários do Orçamento da Seguridade Social, de outros Orçamentos da União, além de outras fontes, serão administrados pelo Ministério da Saúde, através do Fundo Nacional de Saúde.

Quanto a execução do planejamento e do orçamento, e aqui mais uma vez encontra-se presente o princípio da descentralização e regionalização, a legislação prevê que este processo se dará de forma



DIÁRIO OFICIAL ELETRÔNICO MUNICÍPIO DE BOM SUCESSO - PR

49

Em conformidade com a Lei Municipal Nº 1553/2017

Bom Sucesso, Quinta-Feira, 05 de Dezembro de 2024

Edição Nº: 1307

progressiva, do nível local (municipal) até o federal (União), com participação dos órgãos deliberativos (conselhos de saúde), para tanto:

§ 1º Os planos de saúde serão a base das atividades e programações de cada nível de direção do Sistema Único de Saúde (SUS), e seu **financiamento será previsto na respectiva proposta orçamentária.**

§ 2º É vedada a transferência de recursos para o financiamento de ações não previstas nos planos de saúde, exceto em situações emergenciais ou de calamidade pública, na área de saúde.

Art. 38. Não será permitida a destinação de subvenções e auxílios a instituições prestadoras de serviços de saúde com finalidade lucrativa. (BRASIL, 1990, grifos nossos).

Conforme podemos observar, a gestão em seus diversos níveis, (organizacional, financeira, administrativa) articula todos os entes federados, onde a União formula políticas nacionais, mas a implementação é feita por seus parceiros (estados, municípios, ONGs e iniciativa privada), sendo o município o principal responsável pela execução da saúde pública de sua população.

Assim, a partir do Pacto pela Saúde, assinado em 2006, o gestor municipal passa a assumir imediata ou paulatinamente a plenitude da gestão das ações e serviços de saúde oferecidos em seu território. Quando o município não possui todos os serviços de saúde, ele pactua com as demais cidades de sua região a forma de atendimento integral à saúde de sua população. Esse pacto também deve passar pela negociação com o gestor estadual (Ministério Público, 2015).

2.1.1 A Gestão da Política de Saúde no Município de Bom Sucesso

A gestão dos serviços da política de saúde no município é realizada pela Secretaria Municipal de Saúde e acompanhada pelo Conselho de Saúde de Bom Sucesso, sendo este órgão de fiscalização e deliberação, de



DIÁRIO OFICIAL ELETRÔNICO MUNICÍPIO DE BOM SUCESSO - PR

50

Em conformidade com a Lei Municipal Nº 1553/2017

Bom Sucesso, Quinta-Feira, 05 de Dezembro de 2024

Edição Nº: 1307

controle social no âmbito da saúde, conforme assegura a Lei 8142/90. Cabe ressaltar que a gestão é executada com os recursos do Fundo Municipal de Saúde.

O acompanhamento das ações e serviços desenvolvidos se dá através de relatórios quantitativos; de realizações de reuniões mensais ou bimestrais com representantes dos respectivos serviços de saúde junto o conselho municipal de saúde.

Nas reuniões são discutidas as situações problemáticas presentes no cotidiano, vivenciada pela equipe de saúde. É realizada também uma avaliação do panorama geral das condições da saúde da população, procurando identificar as necessidades da população e as causas determinantes presentes no processo de saúde-doença dos pacientes. Esses momentos são importantes para a organização dos serviços de saúde pois propicia uma reflexão acerca destes quanto as ações desenvolvidas, as que obtiveram êxito, as que foram prejudicadas e/ou foram frustradas, e quanto as articulações necessárias para se desenvolver outras ações e estratégias para a promoção e efetivação da saúde no município.

Bom Sucesso – Paraná



DIÁRIO OFICIAL ELETRÔNICO MUNICÍPIO DE BOM SUCESSO - PR

51

Em conformidade com a Lei Municipal Nº 1553/2017

Bom Sucesso, Quinta-Feira, 05 de Dezembro de 2024

Edição Nº: 1307

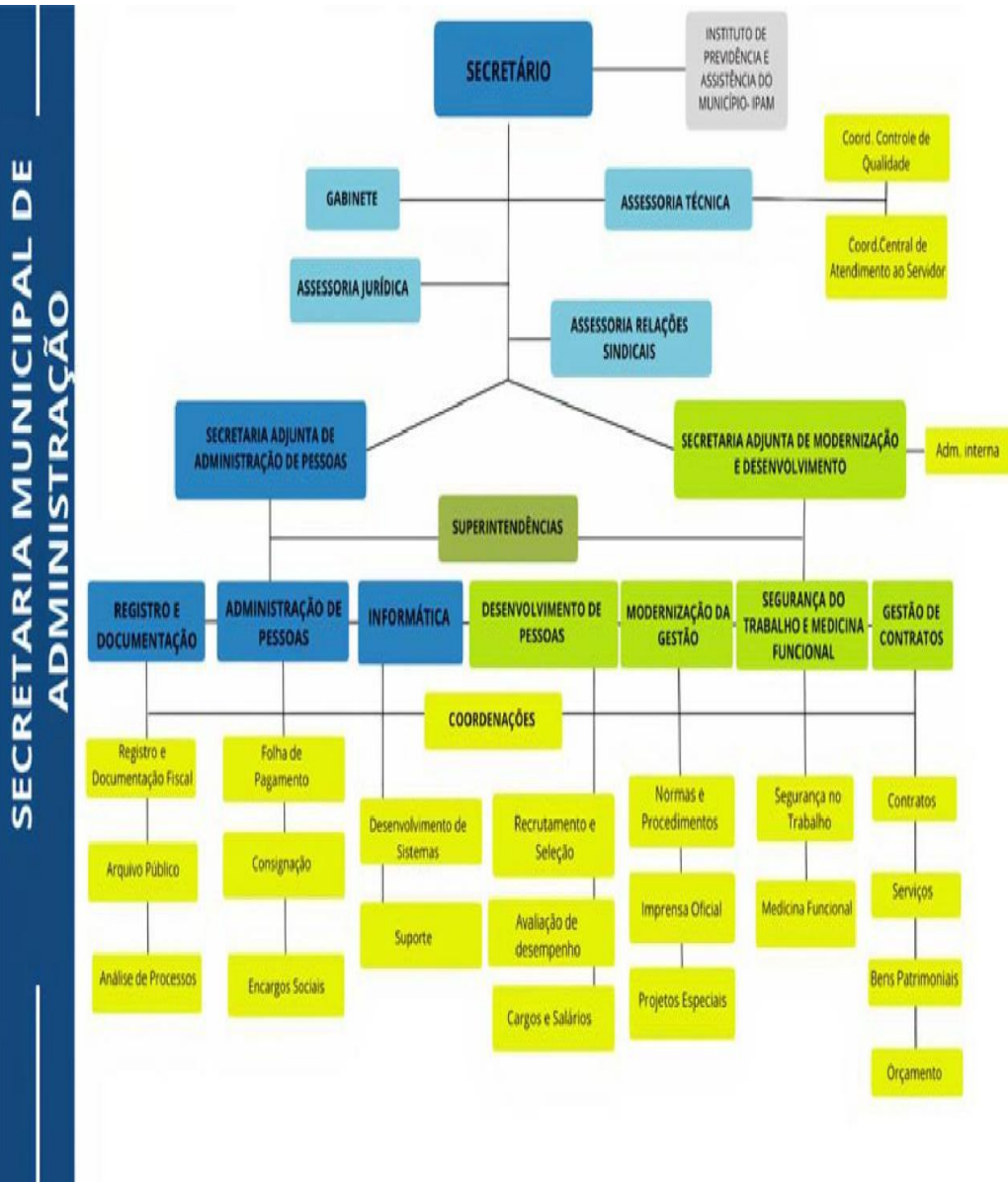



DIÁRIO OFICIAL ELETRÔNICO MUNICÍPIO DE BOM SUCESSO - PR

52

Em conformidade com a Lei Municipal Nº 1553/2017

Bom Sucesso, Quinta-Feira, 05 de Dezembro de 2024

Edição Nº: 1307

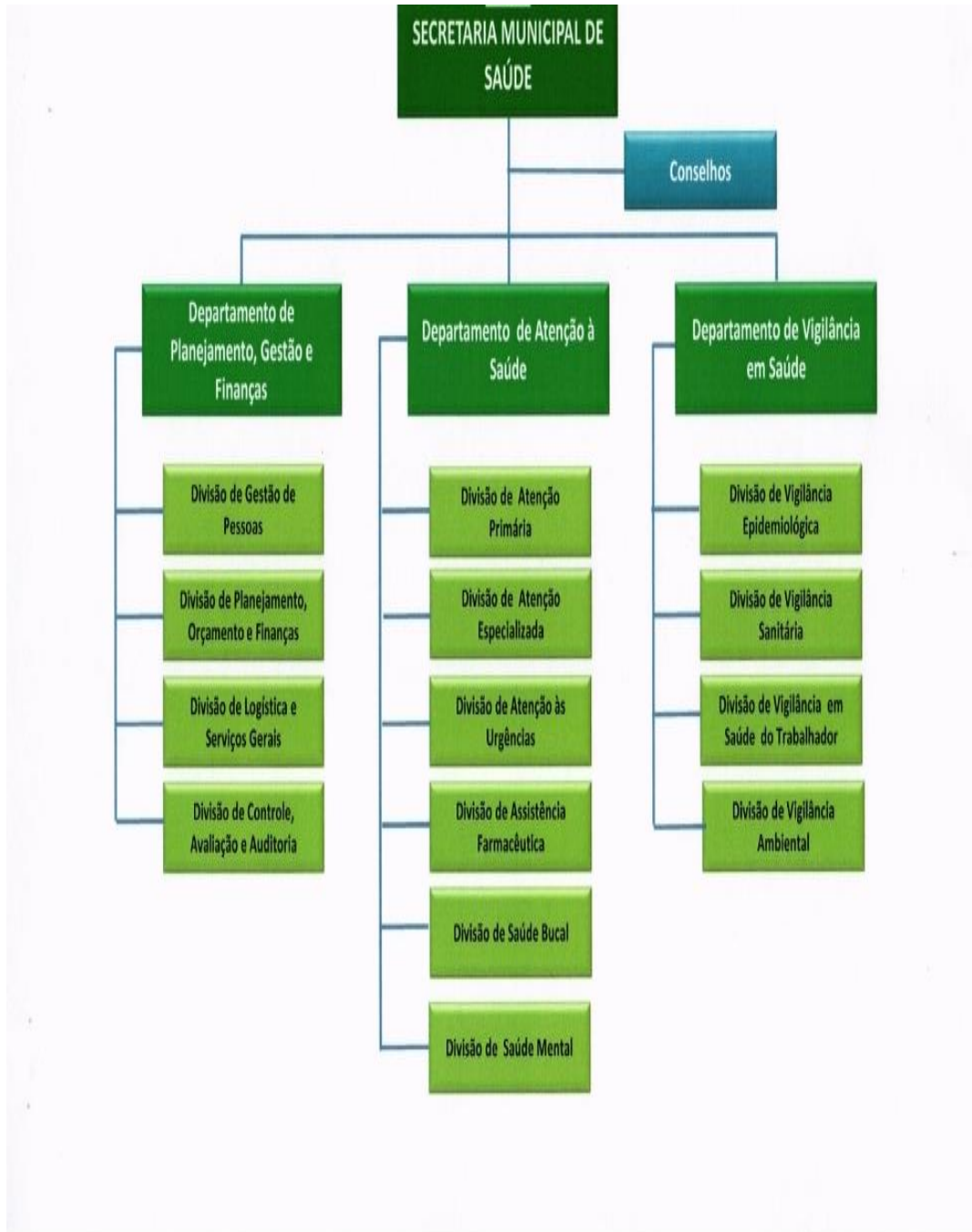



DIÁRIO OFICIAL ELETRÔNICO MUNICÍPIO DE BOM SUCESSO - PR

53

Em conformidade com a Lei Municipal Nº 1553/2017

Bom Sucesso, Quinta-Feira, 05 de Dezembro de 2024

Edição Nº: 1307

2.3 A Rede de Saúde de Bom Sucesso

Segundo o Cadastro Nacional dos Estabelecimentos de Saúde (CNES), atualizado em dezembro de 2022, a rede do Município de Bom Sucesso é composta por nove estabelecimentos de saúde vinculados ao Sistema Único de Saúde (SUS). São estes:

- O Centro de Saúde de Bom Sucesso;
- A Unidade Básica de Saúde Luiz Brugnolo Neto;
- A Unidade Básica de Saúde da Família Edvar Raniero;
- Hospital Municipal DRº Kuriqui Caname;
- O Centro de Atenção Psicossocial (CAPS) de Bom Sucesso
- O Laboratório Municipal de Análises Clínicas.
- Associação de Pais e Amigos dos excepcionais (APAE)
- Academia da Saúde
- Clínica da Mulher e da Criança

Além destes, consta no CNES, enquanto estabelecimento de saúde, a Secretaria Municipal de Saúde, especificado no referido plano como a entidade gestora da política e dos serviços de saúde do município.

2.3.1 Atenção Primária em Saúde-APS

Também entendida como atenção básica, as ações da APS são desenvolvidas em grande parte pela Unidade Básica de Saúde —UBS, unidade considerada a porta de entrada do Sistema Único de Saúde - SUS. Segundo a organização dos serviços de saúde, cabe a APS desenvolver ações de prevenção e promoção de saúde, além de realizar o acompanhamento e o encaminhamento aos serviços correspondentes as demandas dos pacientes. A atenção básica é a atenção inicial, onde o acompanhamento a população tem início, se identifica o nível de risco e gravidade e realizada o canal de referência aos demais níveis de atenção e de complexidade. Assim, o



DIÁRIO OFICIAL ELETRÔNICO MUNICÍPIO DE BOM SUCESSO - PR

54

Em conformidade com a Lei Municipal Nº 1553/2017

Bom Sucesso, Quinta-Feira, 05 de Dezembro de 2024

Edição Nº: 1307

atendimento ofertado por esta unidade caracteriza-se como sendo de baixa complexidade.

Bom Sucesso conta com apenas uma UBS, localizada na área central da cidade, denominada de 'Centro de Saúde', com uma estrutura física que se mostra insuficiente, se comparada a população do município. Nesta unidade são realizadas e coordenadas ações referentes a:

- Agendamento para alta complexidade, ambulatorial e especialidades
- Assistência Farmacêutica
- Atendimento ambulatorial Médico Clínico Geral
- Atendimento ambulatorial Médico-Pediatra
- Cadastro de cartão do SUS
- Coleta de dados e exportação de programa
- Controle de Endemias
- Epidemiologia
- Programa de imunização/vacinação
- Programa Municipal de Atenção à Saúde Materno-Infantil
- Realização e coleta de exames de baixa complexidade
- Saúde Bucal
- Saúde da criança
- Saúde da Mulher
- Saúde do Adolescente
- Saúde do Homem
- Saúde do Idoso
- Saúde do Trabalhador
- Teste Rápido

Mesmo como uma estrutura precária, a cobertura da APS no município corresponde a 100% da população. Estes também contam com o



DIÁRIO OFICIAL ELETRÔNICO MUNICÍPIO DE BOM SUCESSO - PR

55

Em conformidade com a Lei Municipal Nº 1553/2017

Bom Sucesso, Quinta-Feira, 05 de Dezembro de 2024

Edição Nº: 1307

atendimento ofertado pelo Hospital Municipal, que mesmo se caracterizando como um serviço da atenção secundária, presta diretamente atendimento à população independente da demanda por esta apresentada. Assim verifica-se aqui - além da necessidade de se pensar em uma segunda estrutura para a APS - a necessidade de se organizar, estabelecer e determinar fluxos de serviços e de encaminhamento, pois o presente quadro acaba por sobrecarregar as unidades de saúde existentes.

1.1.1 Recursos Humanos da Autarquia Municipal de Saúde

TABELA 26: RECURSOS HUMANOS DA AUTARQUIA MUNICIPAL DE SAÚDE – 2020

Profissional de Nível Médio	Quantidade	Vínculo
Técnico / Auxiliar Enfermagem	16	16 – Concurso Público
Auxiliar Consultório Dentário	02	Estatutário – Concurso Público
Agente de Endemias	02	02 - Estatutário – Concurso Público
Agente Comunitário de Saúde	17	12- Celetista – Emprego Público 05- Contrato Pessoa Jurídica
Auxiliar Administrativo	02	Estatutário – Concurso Público
Recepcionista	04	03- Estatutário – Concurso Público 01 Comissionado
Motorista	09	04 Concurso Público, 05 Comissionado
Vigia	03	03- Comissionado
Serviços Gerais	11	Estatutário – Concurso Público
Profissional de Nível Superior	Quantidade	Vínculo



DIÁRIO OFICIAL ELETRÔNICO MUNICÍPIO DE BOM SUCESSO - PR

56

Em conformidade com a Lei Municipal Nº 1553/2017

Bom Sucesso, Quinta-Feira, 05 de Dezembro de 2024

Edição Nº: 1307

Médico	10	Contrato Pessoa Jurídica
Enfermeiras	08	01 – Celetista – Emprego Público 03 – Estatutário – Concurso Público 02 – Contrato Pessoa Jurídica 02- Comissionado
Cirurgião Dentista	03	01 Concurso Publico 02 Contrato Pessoa Juridica
Fisioterapeuta	02	01-Estatutário – Concurso Público 01-Contrato Pessoa Juridica
Farmacêutico	02	01 – Concurso Publico 01-Comissionada
Profissionais NASF - Fisioterapeuta, Nutricionista, Psicóloga e 2 Assistentes Sociais.	05	Estatutário – Concurso Público
Comissionados		
Diretor de Administração à Saúde	01	
Diretor de Assistência à Saúde	01	
Gerente de Administração Direta	01	
Assessor Financeiro	01	
Assessor Executivo	01	

Fonte: Prefeitura Mun. de Bom Sucesso/Dep. de Recursos Humanos - 2020.

Vigilância sanitária

Considerada uma dimensão presente e determinante da condição de saúde em sua forma mais básica por se relacionar diretamente com



DIÁRIO OFICIAL ELETRÔNICO MUNICÍPIO DE BOM SUCESSO - PR

57

Em conformidade com a Lei Municipal Nº 1553/2017

Bom Sucesso, Quinta-Feira, 05 de Dezembro de 2024

Edição Nº: 1307

o desenvolvimento de determinadas doenças, a vigilância sanitária se relaciona com o acesso da população a água tratada, as condições de moradias, de saneamento básico, a coleta de resíduos sólidos. Embora não seja coordenada pela atenção primária, é compreendida como uma questão de saúde pública, que requisita dos gestores de demais políticas ações intersectoriais com vista a impedir a exposição de riscos à saúde da população.

Neste quesito, correspondente as condições de saneamento básico, percebe-se uma estrutura bastante precária, atendendo minimamente o que se é esperado, como o acesso a água tratada e a coleta de lixo. A coleta de resíduos (lixo) é realizada pela equipe da Prefeitura Municipal, que possui como destino o aterro sanitário. Os resíduos de saúde são coletados por empresa terceirizada para destino próprio de acordo com a legislação.

Cabe a pontar que não existe no município estrutura de rede ou tratamento de esgoto.

Vigilância Ambiental

As atribuições da Vigilância Ambiental em Saúde visam o conhecimento e a prevenção de qualquer mudança nos fatores determinantes e condicionantes

do meio ambiente que interferem na saúde humana, com a finalidade de recomendar e adotar medidas de promoção da saúde ambiental, prevenção e controle de fatores de riscos relacionados às doenças e outros agravos à saúde.

Configuram-se como responsabilidade da vigilância ambiental os fatores não biológicos: água para consumo humano; ar; solo; contaminantes ambientais e substâncias químicas; desastres naturais; fatores físicos; e ambiente de trabalho. Até o momento, está implantada a Vigilância da qualidade da água para consumo humano em nível estadual e municipal.



DIÁRIO OFICIAL ELETRÔNICO MUNICÍPIO DE BOM SUCESSO - PR

58

Em conformidade com a Lei Municipal Nº 1553/2017

Bom Sucesso, Quinta-Feira, 05 de Dezembro de 2024

Edição Nº: 1307

PSF

Na

esferada saúde, as práticas das equipes de Saúde da Família, incluem

prevenção, promoção, recuperação e manutenção da saúde dos indivíduos e coletivos humanos, para isso são realizadas avaliações das Condições de Saúde das crianças, adolescentes e jovens que estão na escola pública, promoção da Saúde e de atividades de Prevenção, educação Permanente e Capacitação dos Profissionais da Educação e da Saúde e de Jovem, monitoramento e Avaliação da Saúde dos Estudantes. Mais do que uma estratégia de integração das políticas setoriais, o PSE se propõe a ser um novo desenho da política de educação e saúde.

Assistência Farmacêutica

A Assistência Farmacêutica é componente fundamental para efetiva implementação da assistência a população e o seu principal objetivo é garantir a necessária segurança, eficácia e qualidade dos medicamentos, a promoção do uso racional e o acesso aos medicamentos considerados essenciais.

A política Nacional de Medicamentos, definida por meio da Portaria do Ministério da Saúde (MS) nº 3916/98, assim como algumas novas diretrizes de Assistência Farmacêutica apresentada e referendada pela Resolução do Conselho Nacional de Saúde nº 338/04, remetem e orientam para a prática de uma assistência farmacêutica descentralizada, pactuada entre as esferas de Governo e com ações centradas no usuário, comunidade e profissionais de saúde.

O processo de descentralização da Assistência Farmacêutica Básica trouxe avanços ao nosso município, levando-o a uma melhor estruturação de serviços nesta área. O elenco da Farmácia Básica é baseado em critérios epidemiológicos visando contemplar prioritariamente o tratamento dos indivíduos atendidos na atenção básica.

Quanto ao Programa de Tuberculose, Hanseníase e Endemias: Estes



DIÁRIO OFICIAL ELETRÔNICO MUNICÍPIO DE BOM SUCESSO - PR

59

Em conformidade com a Lei Municipal Nº 1553/2017

Bom Sucesso, Quinta-Feira, 05 de Dezembro de 2024

Edição Nº: 1307

medicamentos fazem parte do programa estratégico do MS e são fornecidos pelo MS aos estados, que repassam aos municípios através das Regionais de Saúde. São controlados pela Vigilância Epidemiológica Municipal.

As formas de Aquisição de Medicamentos são: Via prefeitura, através do Consórcio Paraná Saúde, Distribuidoras de Medicamentos e Compra direta de farmácias.

Os valores repassados são: Governo Federal: R\$ 1,65/habitante. Governo Estadual: R\$ 1,00/habitante (Consórcio Paraná Saúde – Programa Saúde Mental).

Sobre as formas de Controle e Avaliação da Assistência Farmacêutica podemos dizer que a Farmácia terá as seguintes atribuições funcionais sobre os Medicamentos: Recebimento; Estocagem; Conservação; Controle de estoque e inventário; Distribuição; Supervisão.

O recebimento de medicamentos pela Farmácia consiste no ato de conferência em que se verifica se está em conformidade com a especificação, quantidade e qualidade estabelecida previamente no pedido e deverá ser realizado observando-se as seguintes etapas:

- a) Verificar as especificações técnicas e administrativas, conferindo as quantidades recebidas, por unidade, lotes e validades, em conformidade com a nota de recebimento. Carimbar, assinar e datar a nota de recebimento, atestando o recebimento.
- b) Registrar a entrada dos medicamentos no sistema informatizado de controle existente
- c) Incluir a informação do lote e do prazo de validade no registro de entrada.
- d) Comunicar aos setores envolvidos a entrada do produto, para posterior



DIÁRIO OFICIAL ELETRÔNICO MUNICÍPIO DE BOM SUCESSO - PR

60

Em conformidade com a Lei Municipal Nº 1553/2017

Bom Sucesso, Quinta-Feira, 05 de Dezembro de 2024

Edição Nº: 1307

distribuição.

Existe um controle de pacientes que fazem uso de medicamentos para tratamento de doenças crônicas que recebem uma quantidade de medicamento suficiente para um mês, bem como os usuários de medicamentos sujeitos à controle especial. Foi implantado um programa de gerenciamento que será utilizado em breve e possibilitará o controle de todos os usuários fornecendo cadastro, gráficos, relatórios além de informações sobre estoque e fornecedores.

Quanto ao procedimento operacional da distribuição de medicamentos, observamos as seguintes etapas:

1. O paciente chega à farmácia, recebê-lo bem.
2. Pegar a receita e analisar se o medicamento esta disponível na Relação de Medicamentos Essenciais do município.
3. Se os medicamentos constar, pegar apenas a quantidade prescrita, carimbar sobre o medicamento fornecido.
4. Explicar como deve ser tomado e só liberar o paciente quando estiver convencido de que ele entendeu como deverá fazer o tratamento corretamente.
5. Se o paciente não souber ler, facilitar ao máximo seu entendimento sobre o medicamento prescrito, pintando os comprimidos diferentes de cores diferentes, desenhar para que ele compreenda em que horários tomar, etc.
6. Se o paciente chegar à farmácia com uma receita já carimbada de fornecido e o medicamento não for de uso contínuo, não fornecer novamente, orientá-lo a marcar uma nova consulta.
7. Se o (s) medicamento estiver em falta no estoque, orientar o paciente que o medicamento é fornecido pelo SUS, e quando ele deverá retornar para retirá-lo.
8. Lançar no programa de gerenciamento o procedimento efetuado.

A dispensação de medicamentos é feita na farmácia do Posto de Saúde, ocorrerá mediante a apresentação da carteirinha para usuários de medicamentos contínuos e, da receita que:

1. Esteja escrita em caligrafia legível, à tinta, datilografada ou digitada, observadas a nomenclatura e o sistema de pesos e medidas oficiais, indicando a posologia e a duração do tratamento;
2. Contenha o nome completo do paciente;
3. Contenha o nome do prescritor, data, a assinatura do mesmo e o número de seu



DIÁRIO OFICIAL ELETRÔNICO MUNICÍPIO DE BOM SUCESSO - PR

61

Em conformidade com a Lei Municipal Nº 1553/2017

Bom Sucesso, Quinta-Feira, 05 de Dezembro de 2024

Edição Nº: 1307

registro no conselho de classe correspondente;

4. A dispensação de medicamentos sujeitos à controle especial deve atender ao disposto em legislação específica;

5. A quantidade dispensada de medicamentos não sujeitos a controle especial, destinados ao tratamento de doenças crônicas, deve ser suficiente para no máximo 30 dias de tratamento;

6. A quantidade atendida, para os demais medicamentos não sujeitos à controle especial, deve ser suficiente para o tratamento prescrito.

Quanto aos avanços necessários, consideramos a necessidade de reestruturação no espaço físico destinado à farmácia para que seja possível organizar a disposição e distribuição dos medicamentos garantindo uma dispensação mais eficiente e, também, almoxarifado. Também há necessidade de controle de temperatura e umidade na área de dispensação e estoque da farmácia, através de termohigrômetro; aquisição de pallets para a guarda do estoque e aquisição de prateleiras laváveis, sem reentrâncias, garantindo assim o melhor armazenamento e a qualidade do medicamento ofertado.

Também desenvolver atenção farmacêutica com os pacientes que fazem uso de várias medicações contínuas, analisando o horário que são tomados, a frequência, se tomam com alimentos ou não, com a finalidade de verificar interação medicamentosa, reações adversas, assim como desenvolver atividades multidisciplinares com médicos e enfermeiras para aumentar a aderência ao tratamento prescrito.

Além disso, é importante também melhor divulgar a lista de medicamentos oferecidos pela UBS, com a finalidade de aumentar a proporção de medicamentos dispensados em relação aos medicamentos prescritos.

E, por fim, desenvolver estratégias de ações dirigidas aos serviços de saúde da rede básica por meio da realização de uma proposta de educação permanente para os profissionais da UBS fortalecendo as ações de promoção da saúde e prevenção de doenças incluindo necessariamente o tratamento farmacológico. A Assistência Farmacêutica é organizada em listas de medicamentos, sendo as listas de medicamentos essenciais (Elenco básico de medicamentos) de fornecimento obrigatório e regular através da farmácia e das outras unidades dispensadoras de medicamento no município. Os medicamentos essenciais são aqueles que satisfazem as necessidades sanitárias da maioria da população; os medicamentos especiais, cuja responsabilidade de repasse ao usuário é da Secretaria de Estado da Saúde, são aqueles indicados nos protocolos pré-estabelecidos.



DIÁRIO OFICIAL ELETRÔNICO MUNICÍPIO DE BOM SUCESSO - PR

62

Em conformidade com a Lei Municipal Nº 1553/2017

Bom Sucesso, Quinta-Feira, 05 de Dezembro de 2024

Edição Nº: 1307

2.3.2 PROGRAMAS E PROJETOS DESENVOLVIDOS

PSE- Programa Saúde na Escola

O PSE tem como objetivo contribuir para a formação integral dos estudantes por meio de ações de promoção, prevenção e atenção à saúde, com vistas ao enfrentamento das vulnerabilidades que comprometem o pleno desenvolvimento de crianças e jovens da rede pública de ensino. O público beneficiário do PSE são os estudantes da Educação Básica, gestores e profissionais de educação e saúde, da comunidade escolar.

No PSE a criação dos Territórios locais é elaborada a partir das estratégias firmadas entre a escola, a partir de seu projeto político-pedagógico e a unidade básica de saúde. O planejamento destas ações do PSE considera: o contexto escolar e social, o diagnóstico local em saúde do escolar e a capacidade operativa em saúde do escolar.

A Escola é a área institucional privilegiada deste encontro da educação e da saúde: espaço para a convivência social e para o estabelecimento de relações favoráveis à promoção da saúde pelo viés de uma Educação Integral, como um conceito que compreende a proteção, a atenção e o pleno desenvolvimento da comunidade escolar.

Por meio do diálogo entre comunidade escolar e equipe da Estratégia Saúde da Família, a Agenda de Educação e Saúde envolve interlocuções entre diferentes setores da sociedade e dos programas/políticas já em desenvolvimento na escola e com parceiros locais.

O Programa Saúde na Escola visa desenvolver ações no âmbito de prevenção em saúde em articulação com os demais setores da administração pública para intervenção junto a população bom-sucessense.

Projeto Vigilância e Promoção em Saúde, Prevenção a Violência Doméstica



DIÁRIO OFICIAL ELETRÔNICO MUNICÍPIO DE BOM SUCESSO - PR

63

Em conformidade com a Lei Municipal Nº 1553/2017

Bom Sucesso, Quinta-Feira, 05 de Dezembro de 2024

Edição Nº: 1307

O Projeto Vigilância e Promoção em Saúde e Prevenção a Violência Doméstica, se desenvolve em parceria com a Política de Assistência Social, sendo esta a referência no tocante a questões da violência doméstica e de suas múltiplas expressões.

O projeto tem como objetivo desenvolver ações intersetoriais que visem a promoção da saúde, impactando as estatísticas de violência contra a criança e adolescentes e suas famílias, buscando articular a rede de proteção e garantia de direitos dessa parcelada população que constitucionalmente tem prioridade absoluta, gerando consciência ainda de todos os profissionais que estejam articulados a atenderem as referidas peculiaridades, de forma humanizada e fidedigna. Para tanto, busca:

- Organizar uma comissão entre os diversos profissionais que atuam com crianças e adolescentes, criando um protocolo de atendimento às vítimas de violência e/ou abuso sexual.
- Desenvolver atividades na rede pública de ensino, com oficinas e palestras de orientação sexual.
- Estabelecer parcerias com o CRAS-Centro de Referência de Assistência Social, no tocante a desenvolver grupos de adolescentes vitimizados por violência doméstica.
- Desenvolver mensalmente com os pais dos alunos de toda a rede pública de ensino, orientações sobre o processo de adolescência e o desenvolvimento psicossocial dos mesmos.
- Formular gincana com as escolas, enfatizando o tema de violência e/ou abuso sexual.
- Capacitar os profissionais que estão atuando diretamente no enfrentamento a essa violação de direitos.
- Fomentar grupo de mães que já participam das atividades do CRAS, incluindo temas como violência doméstica e outros.
- Mobilização da comunidade em geral no sentido de promover a denúncia de abuso e/ou violência, como mecanismos de enfrentamento do problema.
- Conscientizar as famílias em situação de tal vulnerabilidade, da importância do acompanhamento contínuo das vítimas, como forma de reduzir as mazelas deixadas pela agressão.

Campanhas de Vacinação



DIÁRIO OFICIAL ELETRÔNICO MUNICÍPIO DE BOM SUCESSO - PR

64

Em conformidade com a Lei Municipal Nº 1553/2017

Bom Sucesso, Quinta-Feira, 05 de Dezembro de 2024

Edição Nº: 1307

Iniciativa visa mobilizar toda população para que o Brasil volte a ser referência em altas coberturas vacinais. Índices de imunização caíram nos últimos anos, o que aumenta o risco de doenças. É importante ressaltar que, para todas as estratégias de vacinação propostas, o comprometimento e união da sociedade serão essenciais para que as campanhas tenham efeito.

O objetivo é esclarecer a população sobre a importância, eficácia e segurança das vacinas e os riscos de adoecimento e morte das pessoas não vacinadas, além da reintrodução de vírus já erradicados no Brasil. Por isso o município vem juntamente com a equipe de saúde se empenhando em campanhas.

Campanha de Prevenção De Câncer Ginecológico

A prevenção primária do câncer do colo do útero está relacionada à diminuição do risco de contágio pelo papilomavírus humano (HPV). A transmissão da infecção pelo HPV ocorre por via sexual, presumidamente através de abrasões microscópicas na mucosa ou na pele da região anogenital. Consequentemente, o uso de preservativos (camisinha) durante a relação sexual com penetração protege parcialmente do contágio pelo HPV, que também pode ocorrer através do contato com a pele da vulva, região perineal, perianal e bolsa escrotal. A principal forma de prevenção, entretanto, é a vacina contra o HPV. O Ministério da Saúde implementou no calendário vacinal, em 2014, a vacina tetravalente contra o HPV para meninas e em 2017, para meninos. Esta vacina protege contra os subtipos 6, 11, 16 e 18 do HPV. Os dois primeiros causam verrugas genitais e os dois últimos são responsáveis por cerca de 70% dos casos de câncer do colo do útero.

Atualmente, a recomendação é de uma única dose para o grupo etário alvo da vacina que são as meninas e os meninos com idade entre 9 e 14 anos, pois esta vacina é mais eficaz se usada antes do início da vida sexual. Grupos especiais, como pessoas com imunodeficiência causada pelo HIV, devem seguir orientações específicas. Para mulheres com imunossupressão, vivendo com HIV/Aids, transplantadas e portadoras de cânceres, a vacina é indicada até 45 anos de idade.

A meta é vacinar pelo menos 80% da população alvo para alcançar o objetivo de reduzir a incidência deste câncer nas próximas décadas no país. A vacinação, em conjunto com o exame preventivo (Papanicolaou), se complementam como ações de prevenção deste câncer. Mesmo as mulheres vacinadas, quando alcançarem a idade preconizada, deverão realizar o exame preventivo, pois a vacina não protege contra todos os subtipos oncogênicos do HPV.

Assim o município realiza coleta de preventivo semalmente com a enfermeiras e quando se





DIÁRIO OFICIAL ELETRÔNICO MUNICÍPIO DE BOM SUCESSO - PR

65

Em conformidade com a Lei Municipal Nº 1553/2017

Bom Sucesso, Quinta-Feira, 05 de Dezembro de 2024

Edição Nº: 1307

faz necessario as mesmas chamam o profissional medico.

Campanha de Prevenção ao Câncer de Próstata

Tumor que afeta a próstata, glândula localizada abaixo da bexiga e que envolve a uretra, canal que liga a bexiga ao orifício externo do pênis. O câncer de próstata é o mais frequente entre os homens, depois do câncer de pele. mbora seja uma doença comum, por medo ou por desconhecimento muitos homens preferem não conversar sobre esse assunto. Na presença de sinais e sintomas, recomenda-se a realização de exames. Por isso é orientando em consulta medica que os pacientes que estiverem na faixa etara, realizar primeiramente o exame por coleta de sangue.

Caminhadas Com a Terceira Idade

As equipes do ESF realizam caminhadas semanais com pessoas da terceira idade de acordo com área de abrangência, com verificação de pressão arterial, peso, glicemia capilar etc.

Acompanhamento dos Diabéticos

Dosagem mensal de glicemia sanguínea para controle e avaliação dos portadores de Diabetes, de acordo com as áreas de abrangência das equipes de ESF.

Acompanhamento Dos Portadores De Dislipidemias

No acompanhamento desenvolvido aos pacientes portadores de dislipidemias é realizado dosagem mensal de colesterol e triglicérides sanguíneos dos pacientes portadores de Dislipidemias, para o controle e desenvolvimentos deste, de acordo com as áreas de abrangência das equipes de ESF.



DIÁRIO OFICIAL ELETRÔNICO MUNICÍPIO DE BOM SUCESSO - PR

66

Em conformidade com a Lei Municipal Nº 1553/2017

Bom Sucesso, Quinta-Feira, 05 de Dezembro de 2024

Edição Nº: 1307

Educação Permanente Em Saúde

O Programa de Educação Permanente tem como o objetivo transformar o processo de trabalho em eixo definidor e configurador de demandas educacionais, buscando o desenvolvimento de metodologias que propiciem a reflexão sobre as práticas educativas no cotidiano do trabalho em saúde, relações na produção do cuidado e análise do contexto da gestão e das práticas de saúde, buscando:

- A implantação de essas metodologias junto às equipes de saúde da

SMAS.

- O fomento da cultura de compartilhamento do saber através da criação de espaços de discussão política de EPS no nível municipal e regional.

- O desenvolvimento das áreas temáticas de gênero, raça, prevenção à violência, direitos humanos, acolhimento e humanização nas ações de capacitação e aperfeiçoamento dos profissionais de saúde.

- A viabilização de processos contínuos de capacitação e aprimoramento profissional em áreas críticas da gestão do SUS municipal.

- A criação de espaços e ferramentas para a divulgação e troca de saberes entre profissionais e trabalhadores de saúde em nível regional e estadual.

Educação Em Saúde

A educação em saúde compreende a organização e a realização de palestras educativas na comunidade, e nas escolas com as equipes da atenção primária a saúde, como forma de prevenção, buscando a sensibilização da comunidade a questões pertinentes a saúde e a produção de cuidado.



DIÁRIO OFICIAL ELETRÔNICO MUNICÍPIO DE BOM SUCESSO - PR

67

Em conformidade com a Lei Municipal Nº 1553/2017

Bom Sucesso, Quinta-Feira, 05 de Dezembro de 2024

Edição Nº: 1307

Campanhas Sobre Saúde Nutricional

São realizadas campanhas nutricionais com supervisão profissional para a população com foco na alimentação de gestantes, crianças, jovens, adultos e idosos visando o desenvolvimento saudável destes.

2.3.3 Atenção Especializada

Hospital Municipal Dr Kuriqui

Caname

O hospital Municipal DRº Kuriqui Caname, localizado na área central da cidade, é um hospital de atenção secundária, se estabelece como um hospital geral, de referência do município, responsável em prestar atendimentos de urgência e emergência, se constituindo em uma unidade de pronto atendimento. No hospital, além de atendimento e acompanhamento médico e assistencial, com a finalidade de prestar o socorro a população em casos de urgência e emergência, reduzindo o número de óbitos, tempo de internação em hospitais de referência com funcionamento de 24 horas/ dia e com equipe de profissionais de saúde como médicos, enfermeiros, auxiliares de enfermagem, atendendo traumas, pediatria, clínica médica, cirúrgica, gineco-obstetra e saúde mental. São realizadas cirurgias de pequeno porte; o encaminhamento de pacientes a demais instituições de saúde e o transporte/deslocamento destes para tratamento tanto dentro do próprio município quanto para outros municípios que ofereçam o serviço ou o tratamento que o paciente necessita. É nesta unidade também que se concentra o Sistema de Regulação de Leitos do Estado do Paraná. O hospital faz parte e participa da regionalização do SAMU, da 16ª Regional de Saúde.

CAPS

Sedia dona Vila Bon fim, o Centro de Atenção Psicossocial (CAPS) é a Instituição de referência em saúde mental de Bom Sucesso, atendendo também ao município de São Pedro do Ivaí. Segundo a Política Nacional de Saúde Mental, os



DIÁRIO OFICIAL ELETRÔNICO MUNICÍPIO DE BOM SUCESSO - PR

68

Em conformidade com a Lei Municipal Nº 1553/2017

Bom Sucesso, Quinta-Feira, 05 de Dezembro de 2024

Edição Nº: 1307

CAPS são instituições destinadas a acolher os pacientes com transtornos mentais, estimular sua integração social e familiar, apoiá-los em suas iniciativas de busca da autonomia, oferecer-lhes atendimento médico e psicológico. Sua característica principal é buscar integrá-los aum ambiente social e cultural concreto, designado como seu território, o espaço da cidade onde se desenvolve a vida quotidiana de usuários e familiares (BRASIL, 2002).

A equipe do CAPS é composta atualmente por:

- 1 Médica Psiquiátrica
- 1 enfermeira psiquiátrica
- 1 assistente social
- 1 psicóloga
- 1 pedagoga
- 1 auxiliar de serviços gerais
- 1 recepcionista/auxiliar administrativo

- O serviço oferece aos pacientes do município e de São Pedro do Ivaí atendimento psicológico; atendimento social; oficinas terapêuticas; assistência de enfermagem; atendimentos médicos individuais e visa promover um melhor estado de saúde físico/mental dos pacientes, facilitando a volta ao convívio social e familiar.

APAE

A APAE é uma escola de educação básica de modalidade de educação especial destinada a prestar serviço especializado de natureza educacional a alunos com necessidades educacionais especiais, que requerem atenção individualizada nas atividades de vida autônoma e adaptações curriculares tão significativas, que em muitas vezes a escola comum não consegue prover.



DIÁRIO OFICIAL ELETRÔNICO MUNICÍPIO DE BOM SUCESSO - PR

69

Em conformidade com a Lei Municipal Nº 1553/2017

Bom Sucesso, Quinta-Feira, 05 de Dezembro de 2024

Edição Nº: 1307

CISVIR

O município de Bom Sucesso integra o Consórcio Intermunicipal de Saúde do Vale do Ivaí e Região (CISVIR) que se constitui como um consórcio intermunicipal

onde celebra parcerias entre municípios para a realização de ações conjuntas relacionadas à

Saúde, incrementando a qualidade dos serviços públicos municipais prestados à população.

Os serviços prestados disponíveis através do referido consórcio são: exames de laboratório e de média e alta complexidade, como:

- Endoscopia;
- Colonoscopia;
- Retossigmoidoscopia;
- Anatomopatológico;
- Eletrocardiograma, Ecocardiograma;
- Patologia Clínica;
- Mamografia;
- Urografia Excretora;
- Radiologia;
- Duplex Vascular;
- Consultas Especializadas;
- Densitometria Óssea;
- Eletroneuromiografia;
- Ultrassonografia;
- Tomografias;
- Ressonância Magnética;
- Cintilografias;
- Ultrasonografias;



DIÁRIO OFICIAL ELETRÔNICO MUNICÍPIO DE BOM SUCESSO - PR

70

Em conformidade com a Lei Municipal Nº 1553/2017

Bom Sucesso, Quinta-Feira, 05 de Dezembro de 2024

Edição Nº: 1307

- Exames de laboratório indisponíveis pelo laboratório municipal;
- Próteses dentárias etc.
- Sala Multiprofissional

Finalizando a exposição da composição da rede municipal de saúde, o quadro retratado na Tabela 5 sintetiza visualmente a rede apresentada, bem como os principais serviços por ela ofertado.

Tabela5-Quadro-síntese da rede de atendimento da Política de Saúde em Bom Sucesso no ano de 2020

INTISTUIÇÃO	PROGRAMASESERVIÇOS
Secretária de Saúde	• Órgão gestor da Secretária de Saúde
Centro de	• Saúde da Mulher



DIÁRIO OFICIAL ELETRÔNICO MUNICÍPIO DE BOM SUCESSO - PR

71

Em conformidade com a Lei Municipal Nº 1553/2017

Bom Sucesso, Quinta-Feira, 05 de Dezembro de 2024

Edição Nº: 1307

Saúde de Bom Sucesso	<ul style="list-style-type: none">• Programade imunização• Epidemiologia• Coletadedadoseexportaçãodeprograma• CadastrodecartãodoSUS• Agendamentoparaaltacomplexidade,ambulatorialeespecialidades• AtendimentoambulatorialdeClinicoGeral• FarmáciaMatriz• Teste Rápido• EquipeestratégiaSaúdedaFamília• Consultórioambulatorialdeodontologia
Unidade de Programa Saúde da família Luiz Brugnolo Neto	<ul style="list-style-type: none">• Teste Rápido• ProgramaMãe Paranaense• ProgramaLeitedasCrianças• EstratégiaSaúdeFamília• Combateaendemias• Saúde da Mulher• AssistênciaàSaúdePrimária• Medicaçãoassistida
Unidade de Programa Saúde da família Edvar Ranieiro	<ul style="list-style-type: none">• Teste Rápido• ProgramaMãe Paranaense• ProgramaLeitedasCrianças• EstratégiaSaúdeFamília• Combateaendemias• Saúde daMulher• AssistênciaàSaúdePrimária• Medicaçãoassistida



DIÁRIO OFICIAL ELETRÔNICO MUNICÍPIO DE BOM SUCESSO - PR

72

Em conformidade com a Lei Municipal Nº 1553/2017

Bom Sucesso, Quinta-Feira, 05 de Dezembro de 2024

Edição Nº: 1307

Hospital Municipal Drº Kuriqui Caname	<ul style="list-style-type: none">• Teste rápido• Farmácia de suporte• Atendimento de urgência e emergência• Centro cirúrgico de pequeno porte
	<ul style="list-style-type: none">• Transportes para outros serviços de Saúde
Laboratório Municipal de Análises Clínicas	<ul style="list-style-type: none">• Teste rápido• Coleta e análise de materiais
CAPS	<ul style="list-style-type: none">• Consultas de média e alta complexidade para Transtorno Mental• Atendimento ambulatorial de psicologia• Oficinas terapêuticas• Atendimento ambulatorial de enfermagem• Serviço Social• Dispensário de medicamentos psicotrópicos• Medicação assistida
CLINICA DA MULHER E DA CRIANÇA	<ul style="list-style-type: none">• Atendimento médico clínico geral• Ginecologista• Neurologista• Cardiologista• Ortopedista• Sala multiprofissional com atendimento Terapia Ocupacional, Terapia ABA, Fonoaudióloga.

2.3.4 Indicadores dos Serviços de Saúde do Município

No ano de 2020, foram realizadas 130 consultas de pré-natal nas unidades básicas de saúde do Município, sendo 05 delas



DIÁRIO OFICIAL ELETRÔNICO MUNICÍPIO DE BOM SUCESSO - PR

73

Em conformidade com a Lei Municipal Nº 1553/2017

Bom Sucesso, Quinta-Feira, 05 de Dezembro de 2024

Edição Nº: 1307

consultas com crianças e adolescentes na faixa etária de 10 a 14 anos; 24 consultas classificadas na faixa etária de 15 a 19 anos de idade; 69 consultas com mulheres de 20 a 29 anos; 30 consultas com mulheres de 30 a 39 anos e 02 consultas com mulheres na faixa etária de 40 a 49 anos.

Outro dado importante e que reflete a necessidade de intervenção por parte de todas as políticas públicas do Município é índice de gravidez registrado entre adolescentes na faixa etária de 12 anos até 18 anos, foram contabilizadas 27 adolescentes grávidas no ano de 2020 e em acompanhamento pela rede pública de Saúde. Esse dado gera preocupação, pois em linhas gerais esse tipo de gravidez em geral não foi planejada nem desejada e acontece em meio a relacionamentos sem estabilidade.

De acordo com os dados do departamento de vacinas do município no ano de 2020, foram vacinadas 102 crianças, totalizando um percentual de 100% de crianças

vacinadas. Em relação à vacina de HPV que é destinada a crianças e adolescentes de 9 a 13 anos de idade e visa prevenir o câncer de colo de útero que atualmente é a quarta causa de morte de mulheres no Brasil foram imunizadas 224 meninas aplicando as duas doses previstas.

CAPS

No Centro de Atenção Psicossocial (CAPS) de Bom Sucesso, em 2020 foram prestados o total 1095 atendimentos, destes, 221 foram realizados em forma de triagem (caracterizando o primeiro acesso entre o paciente e o serviço); 738 foram realizados em forma de atendimentos e consultas médicas; 44 se desenvolveram em Buscas ativas realizada a pacientes no município; e 92 foram realizados na modalidade de visitas domiciliares aos pacientes residentes no município. Cabe lembrar que o CAPS é uma parceria com o Governo Federal, sendo a unidade de saúde mental especializada responsável



DIÁRIO OFICIAL ELETRÔNICO MUNICÍPIO DE BOM SUCESSO - PR

74

Em conformidade com a Lei Municipal Nº 1553/2017

Bom Sucesso, Quinta-Feira, 05 de Dezembro de 2024

Edição Nº: 1307

em prestar atendimento à população do Município de Bom Sucesso e de São Pedro do Ivaí.

Além dos atendimentos realizados, o CAPS desenvolve ações com grupos psicoterapêuticos; acompanhamento de pacientes em modalidade de redução de danos; atendimento social; terapia individual; atendimento assistencial de saúde; realiza medicação assistida aos pacientes acompanhados pelo serviço.

1.1.2 Ouvidoria

A existência de uma ouvidoria pública possibilita que a Secretaria de Saúde disponha de um instrumento eficaz para a comunicação direta com os cidadãos. O Departamento de Ouvidoria Geral do SUS - **DOGES** - foi criado em 2003 pelo *Decreto nº 4.726*, de 09 de junho daquele ano, e compõe a estrutura do Ministério da Saúde como parte integrante da Secretaria de Gestão Estratégica e Participativa (SGEP).

A Ouvidoria é um canal democrático de estímulo à participação comunitária, de disseminação de informações em saúde, de mediação entre o cidadão e os gestores dos serviços de saúde; além disso, atua como ferramenta de gestão, contribuindo para definição de ações que resultem em melhorias no Sistema Único de Saúde.

Um dos objetivos do trabalho é contribuir no combate à prática de corrupção no serviço público. Ao receber denúncias ou reclamações sobre condutas inadequadas, a ouvidora age prontamente para exigir apuração, investigação, instalação de processos administrativos ou outras providências. Uma de suas atividades é sistematizar informações recebidas e elaborar sugestões que visam melhorar a qualidade dos serviços e ampliar seu acesso à população, além de aumentar o conhecimento dos cidadãos acerca de seus direitos e deveres.

No ano de 2016 foi instituída a equipe de ouvidoras no município de Bom Sucesso, composta pelas assistentes sociais do ENASF-AP, tais quais permanecem até atualmente as mesmas ouvidoras.

1.2 Conferências de Saúde

A última Conferência de Saúde realizada pelo município foi em fevereiro do ano de 2023, sendo a XIV Conferência Municipal de Saúde de Bom Sucesso.

Neste novo Plano de Saúde 2022 – 2025

As pré-conferências serão realizadas inicialmente nos bairros do município, para depois ser realizada a Conferência Oficial, contarão com diversas palestras



DIÁRIO OFICIAL ELETRÔNICO MUNICÍPIO DE BOM SUCESSO - PR

75

Em conformidade com a Lei Municipal Nº 1553/2017

Bom Sucesso, Quinta-Feira, 05 de Dezembro de 2024

Edição Nº: 1307

com temas ainda não definidos, e também serão discutidos alguns problemas de cada localidade, que serão transformados em propostas para a Conferência Municipal de Saúde.

1.3 Programa de Qualificação da Vigilância em Saúde no Paraná – VIGIASUS

O VigiSUS é um programa do Paraná que visa fortalecer e qualificar as ações de Vigilância em Saúde em todos os municípios. Segundo a Secretaria Estadual de Saúde, a Vigilância em Saúde passa por um processo de reestruturação e fortalecimento no Paraná, tanto no nível estadual/regional, quanto nos municípios. Como ação indelegável do poder público, a vigilância deve ser desenvolvida, no âmbito do Sistema Único de Saúde (SUS), articulada em um amplo processo de descentralização.

A Vigilância em Saúde compreende cinco áreas: Vigilância sanitária (controle de produtos e serviços de interesse à saúde); Vigilância epidemiológica (análise da situação de saúde, controle de doenças transmissíveis e não-transmissíveis); Vigilância em saúde ambiental (água, lixo, dejetos, contaminantes químicos, vetores, zoonoses e animais peçonhentos); Vigilância em saúde do trabalhador e Promoção da saúde.

O VigiSUS é estruturado em três componentes estratégicos: Incentivos financeiros aos municípios para investimentos em capital e custeio das ações de Vigilância em Saúde; Educação permanente voltada para os municípios e regionais de saúde com cursos de atualização e pós-graduação em Vigilância em Saúde; Estruturação dos serviços próprios de Vigilância em Saúde da Secretaria Estadual da Saúde. O município de Bom Sucesso aderiu ao VIGIASUS em 2013, para despesas de capital/investimento.

1.4 Vigilância Sanitária

A definição legal de Vigilância Sanitária é consentida pela Lei Federal nº 8.080 de 19 de setembro de 1990, que expressa diretrizes e trata da execução das ações desta entidade no âmbito e competência do Sistema Único de Saúde (SUS). Todavia, a Vigilância Sanitária somente adquiriu caráter de órgão regulatório com a criação da Lei nº 9.782/99, que criou a Agência Nacional de Vigilância Sanitária (ANVISA) e definiu o Sistema Nacional de Vigilância Sanitária (SNVS), o qual é um instrumento privilegiado que o SUS dispõe para realizar seu objetivo de prevenção e promoção da saúde. A ANVISA



DIÁRIO OFICIAL ELETRÔNICO MUNICÍPIO DE BOM SUCESSO - PR

76

Em conformidade com a Lei Municipal Nº 1553/2017

Bom Sucesso, Quinta-Feira, 05 de Dezembro de 2024

Edição Nº: 1307

é responsável por criar normas e regulamentos e dar suporte para todas as atividades da área no Brasil. Também é ela quem executa as atividades de controle sanitário e fiscalização em portos, aeroportos e fronteiras.

Segundo a Secretaria Estadual de Saúde do Paraná, as ações de Vigilância Sanitária (VISA) devem promover e proteger a saúde da população, com ações capazes de eliminar, diminuir ou prevenir riscos à saúde e intervir nos problemas sanitários decorrentes do meio ambiente, da produção e da circulação de bens e da prestação de serviços de interesse da saúde. No Paraná a VISA coordena o trabalho feito em todas as cidades (pelas vigilâncias municipais) e complementa ações e normas quando há necessidade.

Em âmbito municipal, as ações desenvolvidas pela VISA municipal são: controle das unidades de saúde; controle das atividades de saúde; fiscalização de produtos; fiscalização do meio ambiente e fiscalização do exercício profissional. Algumas ações necessárias da VIGILÂNCIA SANITÁRIA: Implementar as ações sistemáticas de vigilância nos ambientes e processos de trabalho, compreendendo a identificação e avaliação das situações de risco, a elaboração de relatórios e a aplicação de procedimentos administrativos. Com atenção especial aos segmentos que apresentarem maior número de agravos à saúde do trabalhador.

Instituir e manter o cadastro atualizado nas empresas classificadas nas atividades econômicas desenvolvidas no município, com indicação dos fatores de risco que possam ser gerados ao contingente populacional, direta ou indiretamente.

Implementar a investigação dos acidentes graves relacionados ao trabalho.

1.5 Vigilância Epidemiológica

É um conjunto de ações que proporcionam o conhecimento, a detecção ou prevenção de qualquer mudança nos fatores determinantes e condicionantes



DIÁRIO OFICIAL ELETRÔNICO MUNICÍPIO DE BOM SUCESSO - PR

77

Em conformidade com a Lei Municipal Nº 1553/2017

Bom Sucesso, Quinta-Feira, 05 de Dezembro de 2024

Edição Nº: 1307

de saúde individual ou coletiva, com a finalidade de recomendar e adotar as medidas de prevenção e controle das doenças ou agravos.

Estratégias de prevenção e programas de controle específico de doenças requerem informações confiáveis sobre a situação dessas doenças ou seus antecedentes na população atendida. Sistemas de vigilância, portanto, são pessoas e atividades que mantêm esse processo e podem funcionar em níveis locais e internacionais.

São funções da vigilância epidemiológica: Coleta de dados; Diagnóstico de casos; Processamento de dados coletados; Análise e interpretação dos dados processados; Recomendação das medidas de controle indicadas; Retroalimentação do sistema; Avaliação da eficácia e efetividade das medidas adotadas; Divulgação de informações pertinentes; Normatização

1.6 Controle de Zoonoses

É um órgão da Secretaria Municipal de Saúde responsável pelas ações e serviços públicos de saúde voltados para a vigilância, prevenção, controle das zoonoses, visando a profilaxia das zoonoses e de doenças transmitidas por vetores com relevância para a saúde pública. As ações realizadas são preventivas, baseadas em trabalhos educativos com a colaboração e participação de toda a sociedade, complementada por ações legais e fiscais. As principais ações executadas são:

Controle da Raiva: Tanto em morcegos quanto em cães e gatos, que apresentem sintomas de raiva; Orientação quanto aos cuidados e a capacidade de transmissão de doenças (febre maculosa, leptospirose, leishmaniose), veneno e/ou peçonha de animais domésticos e sinantrópicos; Desenvolvimento de atividades que visam a Posse Responsável de animais domésticos, bem como a higienização dos mesmos, conforme a legislação vigente; Recolhimento de animais com suspeita de zoonose e representando risco a saúde pública;

Em Bom Sucesso, cada agente é responsável por uma área de 800 a 1000 imóveis, que são visitados em ciclos bimestrais. Cada agente visita 36 casas por dia, no mínimo. Pontos estratégicos devem ser visitados quinzenalmente. São eles: borracharias, depósitos de sucatas, depósitos de construção, dentre outros. A cidade

1.7 Planejamento

A Programação Anual de Saúde contém, de forma sistematizada, objetivos, metas, as ações, os recursos financeiros e outros elementos que contribuem para o alcance dos objetivos e o cumprimento das metas do Plano de Saúde, as metas anuais para cada ação definida; os indicadores utilizados no monitoramento e na avaliação de sua execução. Sua elaboração inicia no ano em curso,



DIÁRIO OFICIAL ELETRÔNICO MUNICÍPIO DE BOM SUCESSO - PR

78

Em conformidade com a Lei Municipal Nº 1553/2017

Bom Sucesso, Quinta-Feira, 05 de Dezembro de 2024

Edição Nº: 1307

para execução a partir do ano subsequente.

Conforme a Lei Complementar Nº 141, de 13 de Janeiro de 2012, os municípios deverão encaminhar a Programação Anual de Saúde ao respectivo Conselho Municipal de Saúde, para aprovação antes da data de encaminhamento da Lei de Diretrizes Orçamentárias (LDO) do exercício correspondente.

A Programação Anual de Saúde é instrumento destinado a servir de referência para a construção do Relatório Anual de Gestão, delimitando o seu objeto. Deste modo, a Programação Anual de Saúde e o Relatório Anual de Gestão representam recortes anuais do Plano de Saúde, o primeiro com caráter propositivo e o segundo analítico/indicativo.

1.8 Financiamento

O financiamento, entre outros componentes do sistema de saúde, como a organização dos serviços, o modelo de atenção, a gestão, a governança e a regulação, é elemento essencial para o mesmo. Em relação ao SUS, o financiamento se dá de forma tripartite pelos governos federal, estadual e municipal, com recursos do Orçamento da Seguridade Social (OSS) e do orçamento fiscal e de contribuições, tendo nesse o grande aporte de recursos. A sua materialização ocorre por meio do orçamento e sua execução financeira.

De acordo com a Política Nacional de Atenção Básica (PNAB), aprovada pela Portaria de Consolidação nº 2, de 28 de setembro de 2017, o financiamento da Atenção Primária deve ser tripartite e deve estar garantido nos planos nacional, estadual e municipal de gestão do SUS. As transferências dos incentivos financeiros da APS aos municípios são efetuadas em conta específica para esse fim, de acordo com a normatização geral de transferências de recursos fundo a fundo do Ministério da Saúde, com o objetivo de facilitar o acompanhamento pelos Conselhos de Saúde no âmbito dos municípios, dos estados e do Distrito Federal.

Os recursos financeiros destinados à viabilização de ações de Atenção Primária à Saúde compõem parte dos Blocos de Financiamento de Saúde (Bloco de Manutenção das Ações e Serviços Públicos de Saúde e Bloco de Estruturação da Rede de Serviços Públicos de Saúde) e, como recursos federais para as ações e os serviços públicos de saúde do Sistema Único de Saúde (SUS), devem observar o disposto na Constituição Federal, na Lei Complementar nº 141, de 13 de janeiro de 2012, e nas Leis Orgânicas da Saúde (Lei 8.080/90 e Lei 8.142/90).

Além dos Programas mantidos com repasses federais e estaduais, o executivo tem a obrigatoriedade de cumprimento da Aplicação Mínima de Recursos em Saúde que no nosso município é de 17% de toda arrecadação municipal (onde a maior parte é oriunda do FPM), com base nesse percentual elaboramos o orçamento anual, ou seja, conforme a LC 141 de 2012, o valor de 15% acrescido de mais 2%, totalizando 17%, pela Lei municipal 1263 de 2011.



DIÁRIO OFICIAL ELETRÔNICO MUNICÍPIO DE BOM SUCESSO - PR

79

Em conformidade com a Lei Municipal Nº 1553/2017

Bom Sucesso, Quinta-Feira, 05 de Dezembro de 2024

Edição Nº: 1307

A maior parte das despesas com saúde está relacionada a atenção básica, e ainda um grande gasto com o ENFRENTAMENTO DA EMERGÊNCIA DE SAÚDE - NACIONAL, o qual foi um crédito extraordinário recebido e gasto em decorrência da pandemia de COVID-19, que teve início desde março do ano de 2020.

Ainda cabe ressaltar que a maior fonte de recurso do município são transferências da União, sendo que no ano de 2020 esse montante teve aumento significativo devido a pandemia do novo coronavírus, onde foram executadas a maioria das despesas de custeio da saúde.

1.8.1 Programa Previne Brasil

O Programa Previne Brasil é o novo modelo de financiamento para a APS, e foi instituído pela Portaria nº 2.979, de 12 de novembro de 2019. O novo modelo de financiamento altera algumas formas de repasse das transferências para os municípios, que passam a ser distribuídas com base em três critérios: capitação ponderada, pagamento por desempenho e incentivo para ações estratégicas.

A capitação ponderada é um modelo de remuneração calculado com base no número de pessoas cadastradas sob responsabilidade das equipes de Saúde da Família ou equipes de Atenção Primária. Esse componente considera fatores de ajuste como a vulnerabilidade socioeconômica, o perfil de idade e a classificação rural-urbana do município de acordo com o IBGE. Por meio desse cadastro, pode-se identificar a população próxima à equipe e à Unidade Básica de Saúde (UBS)/Unidade de Saúde da Família (USF), subsidiando o planejamento das equipes nas ofertas de serviços e o acompanhamento dos indivíduos, famílias e comunidades. O cadastro do cidadão pode ser feito por CPF ou pelo Cartão Nacional de Saúde (CNS) por todos os integrantes da equipe de saúde. O registro das informações de cadastro pode ser feito por meio do sistema de Coleta de Dados Simplificada (CDS), Prontuário Eletrônico do Cidadão (PEC) ou sistemas próprios/terceiros. Os cadastros serão monitorados pelo Sistema de Informação em Saúde para a Atenção Básica (Sisab).

No Pagamento por Desempenho, para definição do valor a ser transferido neste componente, serão considerados os resultados alcançados em um conjunto de indicadores que serão monitorados e avaliados no trabalho das equipes (eSF/eAP). Esse modelo tem como vantagem o aumento, no registro, das informações e da qualidade dos dados produzidos nas equipes. É importante, portanto, que as equipes se organizem para registrar e enviar periodicamente seus dados e informações de produção, por meio do Sistema de Informação em Saúde para a Atenção Básica (Sisab), bem como para planejar o processo de trabalho para melhorar o desempenho. Para o ano de 2020, foram elencados



DIÁRIO OFICIAL ELETRÔNICO MUNICÍPIO DE BOM SUCESSO - PR

80

Em conformidade com a Lei Municipal Nº 1553/2017

Bom Sucesso, Quinta-Feira, 05 de Dezembro de 2024

Edição Nº: 1307

e pactuados de forma tripartite sete indicadores que atendem às seguintes ações essenciais: proporção de gestantes com pelo menos seis consultas pré-natal realizadas; proporção de gestantes com realização de exames para sífilis e HIV; proporção de gestantes com atendimento odontológico realizado; cobertura de exame citopatológico; cobertura vacinal de Poliomielite inativada e de Pentavalente; percentual de pessoas hipertensas com Pressão Arterial aferida em cada semestre; e percentual de diabéticos com solicitação de hemoglobina glicada.

O monitoramento desses indicadores vai permitir avaliação do acesso, da qualidade e da resolutividade dos serviços prestados pelas equipes de Saúde da Família e de Atenção Primária, viabilizando, assim, a implementação de medidas de aprimoramento das ações no âmbito da Atenção Primária à Saúde, além de ser um meio de dar mais transparência aos investimentos na área da saúde para a sociedade. Os indicadores de pagamento por desempenho serão monitorados individualmente a cada quadrimestre, e seus resultados terão efeitos financeiros a partir de setembro de 2020.

Dessa forma a proposta tem como princípio a estruturação de um modelo de financiamento focado em aumentar o acesso das pessoas aos serviços da Atenção Primária e o vínculo entre população e equipe, com base em mecanismos que induzem à responsabilização dos gestores e dos profissionais pelas pessoas que assistem.



DIÁRIO OFICIAL ELETRÔNICO MUNICÍPIO DE BOM SUCESSO - PR

81

Em conformidade com a Lei Municipal Nº 1553/2017

Bom Sucesso, Quinta-Feira, 05 de Dezembro de 2024

Edição Nº: 1307

2.4 Análise da Realidade Situacional da Saúde do Município de Bom Sucesso

Após a exposição dos dados e indicadores apresentados percebe-se a necessidade da articulação de ações não só da política de saúde para a promoção desta, mas das demais políticas sociais.

Neste sentido, percebe-se que para a efetivação da saúde - entendendo-a para além de ausência de doença, como também, enquanto resultante dos determinantes sociais - enquanto um direito tal como se prevê a Constituição Federal de 1988 e as normas infraconstitucionais, necessita-se o aprimoramento das políticas públicas como um todo.

No geral, quanto as condições sociais, de acesso e condição de moradia, emprego e renda, saneamento básico urbano e rural, nível de escolaridade, verifica-se uma precariedade que se coadunadas aos fatores de risco, higiene, alimentação, reverberam diretamente no campo da saúde.

Importante destacar que além de tal quadro ser o resultado histórico da ausência de serviços e políticas públicas eficientes, este é reflexo do contexto socioeconômico vigente em nosso país dos últimos anos, que estimulou e ainda estimula o êxodo rural, nesta região, e que as políticas e serviços não se encontravam estruturados para lidar com o respectivo fenômeno.

Devido a sua localização e dada a condição de ser eminentemente agrícola, o êxodo rural tem trazido para o município fortes consequências, pois muitas famílias (pequenos produtores, arrendatários, etc), deixam o campo em busca de melhores condições de vida, buscando as cidades mais próximas ou grandes centros. Muitas vezes, sem condições financeiras, estas famílias se instalam em regiões precárias e vulneráveis. E, sem qualificação profissional suficiente, também possuem dificuldade de se inserirem no mercado formal de trabalho, nas empresas da região, ou no comércio local do próprio município. Assim, sem espaços de trabalho e ou sem condições de acessá-los, tais famílias em sua maioria, acabam trabalhando no corte de cana-de-açúcar, através de Cooperativas situadas nesta região, devido as destilarias e álcool e açúcar.

Com o desemprego, e renda, se compromete o acesso a uma alimentação adequada, a uma condição digna de moradia, além de bens e consumos que colaboram e contribuem para uma maior qualidade de vida.

No que tange a rede da política de saúde, percebe-se que o município

75



DIÁRIO OFICIAL ELETRÔNICO MUNICÍPIO DE BOM SUCESSO - PR

82

Em conformidade com a Lei Municipal Nº 1553/2017

Bom Sucesso, Quinta-Feira, 05 de Dezembro de 2024

Edição Nº: 1307

encontra-se minimamente estruturado, se consideramos as suas características. No
entanto, verifica-
se a necessidade do aperfeiçoamento desta rede, com a ampliação da oferta dos



DIÁRIO OFICIAL ELETRÔNICO MUNICÍPIO DE BOM SUCESSO - PR

83

Em conformidade com a Lei Municipal Nº 1553/2017

Bom Sucesso, Quinta-Feira, 05 de Dezembro de 2024

Edição Nº: 1307

serviços, da estrutura física e administrativa, dos recursos humanos, pois percebe-se pelo quadro da equipe técnica e administrativa, a acumulação de funções.

Apesar de não ser apontado enquanto dados neste plano, em um momento anterior a este foram realizadas entrevistas de avaliação dos serviços de saúde com alguns dos pacientes atendidos por parte da rede de saúde. Nesta apontou-se enquanto grande dificuldade da rede a falta de determinados medicamentos para o seu tratamento.

Além desta, e aqui apontada como uma das maiores dificuldades vivenciadas por parte dos entrevistados - tem-se a demora/espera em se conseguir uma consulta específica ou em se realizar determinados exames. Importante destacar que este quadro se reflete e perpassa todo o Sistema de Saúde.

Outro ponto apresentado pelos entrevistados diz respeito a organização de determinados setores e o responsável técnico destes, e necessidade da organização dos serviços de atendimento no que tange seu fluxo, e protocolos de atendimento. O primeiro evidencia a necessidade de ter mais pessoas para operacionalizá-los (e aqui entra a necessidade de se ampliar a equipe técnico-administrativa ou de se estabelecer escalas previamente definidas), pois quando o respectivo profissional não se encontra no serviço ou unidade, a população que o busca não recebe atendimento. Já o segundo, surge do relato de uma paciente ao perceber que as pessoas deixam de procurar a unidade básica de saúde, e passam a procurarem o hospital devido ao profissional que atende na unidade, por motivos alheios a competência profissional. e aqui tem deixado de ser considerado o que compete a cada nível de atenção, o que culmina em filas de atendimento em um serviço em detrimento de outro.

Quanto aos indicadores gerais demonstrados na tabela 7, apesar de muitos indicadores fazerem-se como satisfatórios, como a cobertura da população pelas equipes da atenção básica; a taxa de proporção de cura de casos novos de tuberculose pulmonar; a taxa de incidência de AIDS em menores de 5 anos; o número absoluto de óbitos por dengue, entre outros, percebe a necessidade de se realizar ações que visem a diminuição das taxas relacionadas a mortalidade infantil; o aumento do percentual de realização das análises de vigilância da qualidade da água; e reforçar as ações de prevenção de doenças sexualmente transmissíveis, e a prevenção da gravidez na adolescência, já que esta última configura-se como um dos fatores relacionado a evasão escolar, e vivenciamos uma realidade que os jovens iniciam a vida sexual cada vez mais cedo.



DIÁRIO OFICIAL ELETRÔNICO MUNICÍPIO DE BOM SUCESSO - PR

84

Em conformidade com a Lei Municipal Nº 1553/2017

Bom Sucesso, Quinta-Feira, 05 de Dezembro de 2024

Edição Nº: 1307

2. DIRETRIZES, OBJETIVOS, METAS, INDICADORES E AÇÕES DO PLANO DE SAÚDE 2022-2025.

DIRETRIZ 01: FORTALECIMENTO DA REDE MATERNO INFANTIL E FETAL

DIRETRIZ - Fortalecimento da Rede Materno Infantil e fetal								
OBJETIVO - Organizar e qualificar a atenção materno infantil e fetal								
DESCRIÇÃO DA META	INDICADOR	INDICADOR (LINHA BASE) ÚLTIMO RESULTADO DO INDICADOR		UNIDADE DE MEDIDA	META PLANO (2022-2025)			
		VALOR (resultado)	ANO		2022	2023	2024	2025
Garantir que 100% das gestantes SUS tenham 7 ou mais consultas no pré-natal, e atendimento multiprofissional.	Percentual de gestantes SUS com 7 ou mais consultas de pré-natal	0	2021	Percentual	100%	100%	100%	100%
Garantir o acompanhamento de 100% das puérperas SUS até o 42º dia pós parto.	Percentual de puérperas atendidas	0	2021	Percentual	100%	100%	100%	100%
Garantir o acompanhamento de 100% das crianças SUS no primeiro ano de vida.	Percentual de crianças SUS atendidas	80	2021	Percentual	100%	100%	100%	100%
Investigar 100% de óbitos de mulheres em idade fértil.	Percentual de óbitos de mulheres em idade fértil investigados	0	2021	Percentual	100%	100%	100%	100%
Reduzir e manter em 0 a taxa de mortalidade infantil.	Taxa de mortalidade infantil	01	2021	Número	0	0	0	0
Manter em 0 (zero) o número de óbitos	Número de óbitos maternos em	0	2021	Número	0	0	0	0

78



DIÁRIO OFICIAL ELETRÔNICO MUNICÍPIO DE BOM SUCESSO - PR

85

Em conformidade com a Lei Municipal Nº 1553/2017

Bom Sucesso, Quinta-Feira, 05 de Dezembro de 2024

Edição Nº: 1307

maternos em determinado período e local de residência.	determinado período e local de residência.								
Aumentar em 1%, ao ano, a proporção de parto normal no SUS e na saúde suplementar.	Proporção de parto normal no SUS e na saúde suplementar.	17,14%	2021	Percentual	18,14%	19,14%	20,14%	21,14%	
SUB FUNÇÃO A SER UTILIZADA: 301									

PRINCIPAIS AÇÕES PARA 04 ANOS	ÁREA TÉCNICA RESPONSÁVEL
Disponibilizar o insumo de teste rápido de gravidez, visando à captação precoce da gestante;	
Iniciar o pré-natal na Atenção Primária a Saúde até 12ª semana de gestação;	
Garantir acompanhamento médico à todas as gestantes, mensalmente e/ou sempre que necessário;	
Garantir acompanhamento de enfermagem à todas as gestantes mensalmente;	
Garantir a realização de 7 consultas ou mais durante a gestação;	
Disponibilizar o atendimento a gestante e puérperas sempre que necessário;	
Realizar a estratificação de risco de todas as gestantes em todas as consultas;	
Vincular as gestantes ao hospital de referência de acordo com o risco estratificado;	
Garantir a realização dos exames laboratoriais prioritários as gestantes no 1º, 2º e 3º trimestre;	
Realizar teste rápido de sífilis e HIV na abertura do pré-natal;	
Promover imunização das gestantes;	
Garantir a realização da ultrassonografia para todas as gestantes do SUS;	
Realizar teste da mãezinha em todas as gestantes na primeira consulta;	
Garantir a realização de exames complementares conforme prescrição médica e de enfermagem;	
Garantir o encaminhamento das gestantes de alto risco para o centro de referencia;	



DIÁRIO OFICIAL ELETRÔNICO MUNICÍPIO DE BOM SUCESSO - PR

86

Em conformidade com a Lei Municipal Nº 1553/2017

Bom Sucesso, Quinta-Feira, 05 de Dezembro de 2024

Edição Nº: 1307

Garantir o atendimento multiprofissional da gestante de acordo com o risco estratificado;	
Garantir transporte de 100% das gestantes de alto risco ao serviço de referência;	
Realizar visita domiciliar mensal do ACS a gestante;	
Garantir que todos os atendimentos das gestantes sejam registrados na carteirinha de pré natal;	
Acompanhar 100% das puérperas cadastradas;	
Realizar consulta e visita puerperal de enfermagem na primeira semana após o parto;	
Realizar consulta puerperal médica, no puerpério tardio;	
Realizar orientações de aleitamento materno desde o pré-natal até o desmame e retorno da mulher ao trabalho;	
Captar as puérperas para doação de LM;	
Realizar a 2ª coleta do teste do pezinho para bebês que realizaram a 1ª coleta antes das 48 horas de vida, no prazo máximo de 5 dias;	
Fazer monitoramento de óbitos em menores de 01 ano;	
Garantir atendimento pré agendado para o binômio mãe-bebê	
Incentivar a introdução da alimentação saudável a partir do sexto mês de vida.	
Realizar investigações de óbitos de mulheres em idade fértil	
Fazer monitoramento de óbitos maternos	
Realizar ações para incentivar e motivar o parto normal no SUS e na saúde suplementar	



DIÁRIO OFICIAL ELETRÔNICO MUNICÍPIO DE BOM SUCESSO - PR

87

Em conformidade com a Lei Municipal Nº 1553/2017

Bom Sucesso, Quinta-Feira, 05 de Dezembro de 2024

Edição Nº: 1307

DIRETRIZ 02: FORTALECIMENTO DA REDE DE URGÊNCIA E EMERGÊNCIA

DIRETRIZ - Fortalecimento da Rede de Urgência e Emergência								
OBJETIVO - Garantir acesso qualificado dos pacientes em situação de urgência e emergência de referência								
DESCRIÇÃO DA META	INDICADOR	INDICADOR (LINHA BASE) ÚLTIMO RESULTADO DO INDICADOR		UNIDADE DE MEDIDA	META PLANO (2022-2025)			
		VALOR (resultado)	ANO		2022	2023	2024	2025
Diminuir em 1 ao ano, em relação ao ano anterior, a mortalidade por causas externas	Número de mortes por causas externas	06	2020	Número	05	04	03	02
Reduzir em 1 ao ano, em relação ao ano anterior, o número de óbitos prematuros de 30 a 69 anos pelo conjunto das 4 principais DNCT (doenças do aparelho circulatório, câncer, diabetes e doenças respiratórias crônicas)	Número de óbitos prematuros de 30 a 69 anos pelo conjunto das 4 principais DNCT (doenças do aparelho circulatório, câncer, diabetes e doenças respiratórias crônicas)	20	2020	Número	19	18	17	16



DIÁRIO OFICIAL ELETRÔNICO MUNICÍPIO DE BOM SUCESSO - PR

88

Em conformidade com a Lei Municipal Nº 1553/2017

Bom Sucesso, Quinta-Feira, 05 de Dezembro de 2024

Edição Nº: 1307

Manter atendimento médico aos sábados, domingos e feriados, para atendimentos de urgências e emergências.	Percentual de atendimentos médicos aos sábados, domingos e feriados, para atendimentos de urgência e emergências.	100%	2021	Percentual	100%	100%	100%	100%
Implantar um serviço de atendimento noturno com socorrista, das 19h00min às 07h00min, para primeiros socorros e encaminhamento das urgências.	Serviço de atendimento noturno com socorrista, das 19h00min às 07h00min, para primeiros socorros e encaminhamento das urgências implantado	0	2021	Número	0	0	01	0
Manter 100% dos registros dos óbitos com causa básica definida	Proporção de registro de óbitos com causa básica definida	100%	2021	Percentual	100%	100%	100%	100%
SUB FUNÇÃO A SER UTILIZADA: 301								

PRINCIPAIS AÇÕES PARA 04 ANOS	ÁREA TÉCNICA RESPONSÁVEL
Garantir a manutenção e reposição da estrutura física da Sala de emergência e dos equipamentos;	
Garantir os medicamentos necessários no carrinho de emergência;	
Disponibilizar e manter insumos para atendimento de primeiros socorros ao usuário vítima de qualquer tipo de acidente; (automobilístico, quedas, domésticos etc...);	
Qualificar as equipes da Atenção Primária a Saúde com treinamentos, para prestar o primeiro atendimento nas situações de urgência e emergência e encaminhamento adequado para a continuidade do tratamento dentro da rede de serviços;	
Implantar a Classificação de Risco na unidade;	
Construir protocolo de atendimento de assistência em urgências;	
Realizar escala noturna de 12 horas com um profissional socorrista para primeiros socorros e encaminhamento das urgências.	
Manter escala médica aos sábados, domingos e feriados para atendimentos médicos de urgências e emergências.	



DIÁRIO OFICIAL ELETRÔNICO MUNICÍPIO DE BOM SUCESSO - PR

89

Em conformidade com a Lei Municipal Nº 1553/2017

Bom Sucesso, Quinta-Feira, 05 de Dezembro de 2024

Edição Nº: 1307

Fazer registro dos óbitos com causa básica definida

DIRETRIZ 03: FORTALECIMENTO DA REDE DE ATENÇÃO À SAÚDE MENTAL

DIRETRIZ - Fortalecimento da Rede de Atenção à Saúde Mental									
OBJETIVO - Efetivar o cuidado à saúde mental nos três níveis de atenção da Rede									
DESCRIÇÃO DA META	INDICADOR	INDICADOR (LINHA BASE) ÚLTIMO RESULTADO DO INDICADOR		UNIDADE DE MEDIDA	META PLANO (2022-2025)				
		VALOR (resultado)	ANO		2022	2023	2024	2025	
Qualificar o serviço em Saúde Mental no município, buscando abranger em 100% o atendimento para pacientes em Saúde Mental referenciados na Atenção básica do município	Percentual de pacientes em Saúde Mental que acessam o serviço.	0	2021	Percentual	25%		50%	75%	100%
Manter em 100% ações de matriciamento realizadas pela Atenção Básica com CAPS	Ações de matriciamento realizadas pela Atenção Básica com CAPS	100	2021	Percentual	100%	100%	100%	100%	



DIÁRIO OFICIAL ELETRÔNICO MUNICÍPIO DE BOM SUCESSO - PR

90

Em conformidade com a Lei Municipal Nº 1553/2017

Bom Sucesso, Quinta-Feira, 05 de Dezembro de 2024

Edição Nº: 1307

Implantar o Projeto Técnico Institucional de equipe multidisciplinar em Saúde Mental, e, realizar atualização anualmente.	Projeto Técnico Institucional de equipe multidisciplinar em Saúde Mental pronto e atualizado	0	2021	Número	01	01	01	01
SUB FUNÇÃO A SER UTILIZADA: 301 e 302								

PRINCIPAIS AÇÕES PARA 04 ANOS	ÁREA TÉCNICA RESPONSÁVEL
Realizar estratificação de risco dos usuários com transtornos cadastrados nas Equipes Saúde da Família e CAPS;	
Estabelecer fluxo de atendimento para os usuários com transtornos mentais, integrando os diversos serviços ESF, NASF, CAPS, e farmácia municipal;	
Elaborar plano de apoio aos pacientes egressos de internamentos, bem como a busca ativa dos mesmos pelo CAPS e APS;	
Capacitar os profissionais da Atenção Básica para o atendimento de pacientes em crise, buscando a redução do número de reinternações;	
Assistir as famílias dos pacientes através de grupos para troca de experiências e o manejo dos pacientes;	
Realizar discussões de casos e matriciamento na APS juntamente com o CAPS e outros setores da REDE;	
Realizar capacitação de acolhimento e acompanhamento para todos os profissionais da área da saúde;	
Implantar o Comitê de Saúde Mental;	
Realizar grupos de atendimento específico para pacientes pós Covid-19 com demanda em saúde mental;	
Assistir os pacientes com transtornos de ansiedade, síndrome do pânico, depressão ou outro transtorno relacionado à saúde mental, desencadeados após a síndrome da Covid-19.	

DIRETRIZ 04: FORTALECIMENTO DA REDE DE SAÚDE BUCAL



DIÁRIO OFICIAL ELETRÔNICO MUNICÍPIO DE BOM SUCESSO - PR

91

Em conformidade com a Lei Municipal Nº 1553/2017

Bom Sucesso, Quinta-Feira, 05 de Dezembro de 2024

Edição Nº: 1307

DIRETRIZ - Fortalecimento da Rede de Saúde Bucal									
OBJETIVO - Organizar e qualificar à saúde bucal por meio de ações de promoção da saúde, prevenção e controle de doenças bucais									
DESCRIÇÃO DA META	INDICADOR	INDICADOR (LINHA BASE) ÚLTIMO RESULTADO DO INDICADOR		UNIDADE DE MEDIDA	META PLANO (2022-2025)				
		VALOR (resultado)	ANO		2022	2023	2024	2025	
Manter em 100% a cobertura populacional estimada de saúde bucal na Atenção Básica	Cobertura populacional estimada de saúde bucal na Atenção Básica	100%	2021	Percentual	100%	100%	100%	100%	
Manter em 100% o número de gestantes atendidas na saúde bucal	Percentual de gestantes que passaram por atendimento odontológico	100%	2021	Percentual	100%	100%	100%	100%	
Manter um contrato anual com o laboratório de Prótese dentária para atendimento de 100% da demanda de pacientes.	Percentual de atendimentos da demanda de pacientes de Prótese dentária	100%	2021	Percentual	100%	100%	100%	100%	

SUB FUNÇÃO A SER UTILIZADA: 301 e 302

PRINCIPAIS AÇÕES PARA 04 ANOS	ÁREA TÉCNICA RESPONSÁVEL
Realizar palestras educativas em parcerias com os outros grupos da ESF, buscando integração das equipes ESF e SB;	
Garantir horário diferenciado de atendimento odontológico para todas as gestantes;	



DIÁRIO OFICIAL ELETRÔNICO MUNICÍPIO DE BOM SUCESSO - PR

92

Em conformidade com a Lei Municipal Nº 1553/2017

Bom Sucesso, Quinta-Feira, 05 de Dezembro de 2024

Edição Nº: 1307

Manter parcerias intersetoriais, principalmente com as escolas buscando promover a Saúde Bucal, principalmente com ações preventivas;	
Garantir atendimento às emergências odontológicas	
Expandir as ações do Programa de Detecção de câncer bucal	
Realizar avaliação bucal dos idosos com vistas a avaliação de lesões e condições de mastigação	
Garantir manutenção dos insumos necessários para atendimento de toda população	
Garantir funcionamento e manutenção de todo os equipamentos odontológicos	
Promover ações de prevenção a toda população	
Promover o atendimento da pessoa com deficiência de forma prioritária, visando minimizar a necessidade de extrações	
Realizar levantamento da saúde bucal dos funcionários visando cuidado em saúde dos profissionais do cuidado	
Realizar a distribuição de materiais técnicos, educativos e de orientações para profissionais e comunidade	
Realizar busca das gestantes faltosas, para melhorar os indicadores do Previne Brasil	
Garantir o retorno ao atendimento odontológico conforme indicação do dentista;	
Realizar trabalho de prevenção com os alunos, por meio de vídeos e materiais, disponibilizando nos grupos de whatsapp e das escolas;	
Disponibilizar para os alunos da rede pública de ensino, atendimento preventivo com aplicação de flúor, mesmo em tempos de pandemia.	
Realizar agendamento mensal dos pacientes para avaliação para prótese dentária	



DIÁRIO OFICIAL ELETRÔNICO MUNICÍPIO DE BOM SUCESSO - PR

93

Em conformidade com a Lei Municipal Nº 1553/2017

Bom Sucesso, Quinta-Feira, 05 de Dezembro de 2024

Edição Nº: 1307

DIRETRIZ 05: IMPLANTAÇÃO DA REDE DE ATENÇÃO À SAÚDE DO IDOSO

DIRETRIZ - Implantação da Rede de Atenção à Saúde do Idoso								
OBJETIVO - Estruturar a atenção integral e integrada à saúde da pessoa idosa.								
DESCRIÇÃO DA META	INDICADOR	INDICADOR (LINHA BASE) ÚLTIMO RESULTADO DO INDICADOR		UNIDADE DE MEDIDA	META PLANO (2022-2025)			
		VALOR (resultado)	ANO		2022	2023	2024	2025
Diminuir anualmente a taxa de internações por causas sensíveis a APS, na faixa etária acima dos 60 anos	Número de internações sensíveis por causas evitáveis na faixa etária acima de 60 anos	101	2020	Número	97	92	86	81
Ampliar para 100% a estratificação de risco para fragilidade de idosos SUS no município	Percentual de idosos SUS estratificados na ATS	1,07%	2021	Percentual	25%	50%	75%	100%
Manter 100% do atendimento domiciliar a pessoa idosa que necessita do atendimento em seu domicílio.	Percentual de atendimentos à pessoa idosa que necessita de atendimento domiciliar.	100%	2021	Percentual	100%	100%	100%	100%
SUB FUNÇÃO A SER UTILIZADA: 301								

PRINCIPAIS AÇÕES PARA 04 ANOS	ÁREA TÉCNICA RESPONSÁVEL
Desenvolver, nos atendimentos em grupo, ações de incentivo as práticas saudáveis, visando minimizar os riscos de desenvolver câncer, como alimentação saudável e a prática de atividades físicas;	



DIÁRIO OFICIAL ELETRÔNICO MUNICÍPIO DE BOM SUCESSO - PR

94

Em conformidade com a Lei Municipal Nº 1553/2017

Bom Sucesso, Quinta-Feira, 05 de Dezembro de 2024

Edição Nº: 1307

Manter o serviço de atendimento domiciliar, a pessoa idosa através de equipe multiprofissional;	
Manter a aplicação da estratificação de risco para fragilidade do idoso;	
Criar índices das avaliações: Yassavage, Tempo de Caminhada, Katz e Lawton, MAN (mini avaliação nutricional - triagem), Régua de Escala de Dor, Calculo da Pressão Média, Escala de Coelho ou Zarit, para participantes do Projeto Viva Mais;	
Solicitar hemoglobina glicada para os pacientes do projeto Viva Mais;	
Diminuir número de consultas anuais com clínico geral.	
Diminuir o número de medicamentos por idosos (polifarmácia), nos pacientes que participarem do projeto Viva Mais;	
Realizar ações de conscientização e prevenção de quedas, de questões de saúde mental, DSTs, alimentação saudável, orientações de promoção da saúde, nos grupos do projeto Viva Mais;	
Realizar educação continuada com os profissionais envolvidos na atenção da saúde do idoso;	
Realizar a estratificação de risco para fragilidade de idosos SUS	
Organizar agenda mensal dos atendimentos domiciliares às pessoas idosas que necessitem do atendimento	

DIRETRIZ 06: QUALIFICAÇÃO DA ATENÇÃO PRIMÁRIA À SAÚDE

DIRETRIZ - Qualificação da Atenção Primária à Saúde								
OBJETIVO - Qualificar as ações e serviços, de modo a melhorar a resolutividade na Atenção Básica								
DESCRIÇÃO DA META	INDICADOR	INDICADOR (LINHA BASE) ÚLTIMO RESULTADO DO INDICADOR		UNIDADE DE MEDIDA	META PLANO (2022-2025)			
		VALOR (resultado)	ANO		2022	2023	2024	2025



DIÁRIO OFICIAL ELETRÔNICO MUNICÍPIO DE BOM SUCESSO - PR

95

Em conformidade com a Lei Municipal Nº 1553/2017

Bom Sucesso, Quinta-Feira, 05 de Dezembro de 2024

Edição Nº: 1307

Reduzir em 3 ao ano, em relação ao ano anterior, as internações por causas sensíveis da atenção primária.	Número de internações por causas sensíveis à atenção primária	122	2020	Número	119	116	113	110
Aumentar a razão de exames citopatológicos do colo do útero em 0,65 na população alvo, nas mulheres da faixa etária de 25 a 64 anos.	Razão entre exames citopatológicos do colo de útero na faixa etária de 25 a 64 anos e a população feminina na mesma faixa etária	0,39	2021	Razão	0,45			
						0,50	0,55	0,65
Aumentar a razão de mamografias realizadas em 0,40 na população alvo, nas mulheres na faixa etária de 50 a 69 anos.	Razão entre mamografias realizadas nas mulheres de 50 a 69 anos e a população feminina na mesma faixa etária	0,26	2021	Razão	0,28	0,32	0,37	0,40
Manter em 100% a cobertura populacional estimada pelas equipes de Atenção Básica.	Cobertura populacional estimada pelas equipes de Atenção Básica	100%	2021	Percentual	100%	100%	100%	100%
SUB FUNÇÃO A SER UTILIZADA: 301								

PRINCIPAIS AÇÕES PARA 04 ANOS	ÁREA TÉCNICA RESPONSÁVEL
Implantar dispositivos da política de humanização de atendimento na atenção primária;	
Melhorar a ambiência de trabalho das UBSs e da Autarquia, investindo em grupos de acolhimento e escuta com os funcionários, através de psicólogo, visando melhor entrosamento das equipes, com vistas na excelência do trabalho prestado;	
Cadastrar em 100% a população do município para melhor estratificar os riscos e melhorar os indicadores do Previner Brasil;	
Ampliar a cobertura populacional das equipes saúde da família através da contratação e redistribuição das microáreas de cada dos ACS;	
Buscar o aprimoramento do trabalho em rede no município	
Ampliar e fortalecer as reuniões de grupo de diabéticos e hipertensos integrando ESF, NASF e assistência farmacêutica;	



DIÁRIO OFICIAL ELETRÔNICO MUNICÍPIO DE BOM SUCESSO - PR

96

Em conformidade com a Lei Municipal Nº 1553/2017

Bom Sucesso, Quinta-Feira, 05 de Dezembro de 2024

Edição Nº: 1307

Promover a educação permanente, com vistas à qualificação dos profissionais da APS, através do Planifica SUS;	
Estimular e promover o estabelecimento de parcerias para desenvolvimento de ações de promoção, prevenção e atenção à saúde de caráter intersetorial e interinstitucional	
Garantir o acompanhamento do paciente pós internação com a equipe multiprofissional;	
Promover ações de orientação de prevenção de câncer de colo do útero e de mamas em 100% dos Espaços de Saúde e em outros eventos, e facilitar o acesso com horários alternativos para coleta de preventivo do colo do útero;	
Garantir a realização de exames complementares a mamografia, como ultrassonografia	
Garantir a continuidade de tratamento para as mulheres com lesões detectadas em exames citopatológicos do colo uterino	
Manter alimentado o sistema de informação SISCAN	
Manter planilha de controle dos exames citopatológicos e mamografias, realizados na unidade, e que necessitam de Seguimento	
Manter estoque de kits para coleta de exames conforme logística da Regional de Saúde	
Realizar busca ativa das pacientes com exames alterados	
Garantir agendamento e atendimento no nível secundário para pacientes com exames alterados	
Garantir em 100% a cobertura populacional estimada pelas equipes de Atenção Básica.	



DIÁRIO OFICIAL ELETRÔNICO MUNICÍPIO DE BOM SUCESSO - PR

97

Em conformidade com a Lei Municipal Nº 1553/2017

Bom Sucesso, Quinta-Feira, 05 de Dezembro de 2024

Edição Nº: 1307

DIRETRIZ 07: FORTALECIMENTO DA REDE DE ATENÇÃO À SAÚDE PRIMÁRIA E SECUNDÁRIA

DIRETRIZ - Fortalecimento da Rede de Atenção à Saúde Primária e Secundária								
OBJETIVO - Ampliar Ações de Promoção e Prevenção à Saúde na Atenção Primária e Secundária								
DESCRIÇÃO DA META	INDICADOR	INDICADOR (LINHA BASE) ÚLTIMO RESULTADO DO INDICADOR		UNIDADE DE MEDIDA	META PLANO (2022-2025)			
		VALOR (resultado)	ANO		2022	2023	2024	2025
Realizar, no mínimo uma de cada ao ano, campanhas educativas conforme o calendário SESA: Junho Vermelho, Setembro Amarelo, Outubro Rosa, Novembro Azul, Dezembro Vermelho, Dia Internacional da Mulher, Semana	Número de campanhas/atividades educativas realizadas.	0	2021	Número	01	01	01	01



DIÁRIO OFICIAL ELETRÔNICO MUNICÍPIO DE BOM SUCESSO - PR

98

Em conformidade com a Lei Municipal Nº 1553/2017

Bom Sucesso, Quinta-Feira, 05 de Dezembro de 2024

Edição Nº: 1307

Mundial da Amamentação, Dia Mundial de Prevenção ao Suicídio, Dia Nacional do Idoso, Dia Mundial da Saúde Mental, Dia Internacional da Não Violência Contra a Mulher, Dia Mundial de Luta contra a AIDS, e outras que emergirem a necessidade.		0	2021	Número	01	01	01	01
Ampliar para 80% o acompanhamento das condicionalidades do Programa Bolsa Família	Percentual de cobertura de acompanhamento da s condicionalidades do Programa Bolsa Família	74,52	2021	Percentual	52,50%	62,50%	72%	80%
Garantir e ampliar a divulgação e acesso da população aos grupos do Programa de Controle ao Tabagismo, ofertando no mínimo um grupo ao ano.	Número de grupos de Programas de tabagismo ofertados ao ano	0	2021	Número	01	01	01	01
Implantar Programa de gerenciamento dos encaminhamentos da fila de espera da atenção secundária/especializada.	Programa de gerenciamento dos encaminhamentos da fila de espera da atenção secundária/especializada instalado	0	2021	Número	0	0	01	0
Criar protocolo de atendimento para os encaminhamentos de consultas e exames	Protocolo de atendimento para os encaminhamentos de consultas e	0	2021	Número	0	0	01	0



DIÁRIO OFICIAL ELETRÔNICO MUNICÍPIO DE BOM SUCESSO - PR

99

Em conformidade com a Lei Municipal Nº 1553/2017

Bom Sucesso, Quinta-Feira, 05 de Dezembro de 2024

Edição Nº: 1307

especializados.	exames especializados criado.								
Manter o mínimo de 5.000, ao ano, o número de consultas especializadas via CISVIR na atenção secundária de média complexidade	Número de consultas especializadas via CISVIR na atenção secundária de média complexidade	5.059	2021	Número	5.000	5.000	5.000	5.000	5.000
SUB FUNÇÃO A SER UTILIZADA: 301 e 304									

PRINCIPAIS AÇÕES PARA 04 ANOS	ÁREA TÉCNICA RESPONSÁVEL
Promover a Educação Permanente, com vistas à qualificação dos profissionais e das práticas em saúde	
Realizar a distribuição de materiais técnicos, educativos e de orientação para profissionais e comunidade	
Promover ações na linha do cuidado do sobrepeso e da obesidade na Atenção à Saúde às Pessoas em Condição Crônica	
Promover a intersetorialidade no desenvolvimento das ações com outros diversos programas como PSE	
Desenvolver ações de promoção à saúde, realizando comemorações nos meses comemorativos, de acordo com as demandas e realidades do município e SESA.	
Desenvolver grupos com equipe multiprofissional para cuidado com obesidade, tabagismo, entre outros	
Divulgar e realizar grupos do Programa de Controle ao Tabagismo para as pessoas que querem fazer o tratamento para parar de fumar	
Gerenciar os encaminhamentos do programa de fila de espera	
Controlar os protocolos de encaminhamentos para consultas e exames especializados	
Criar planilhas para gerenciar as filas de consultas e exames especializados, otimizando as vagas e controlando comparecimentos e faltas;	
Manter horários ampliados do horário de atendimento, contemplando atendimento médico;	
Manter atualizada a planilha de cirurgias eletivas;	
Realizar a busca ativa dos encaminhamentos parados em fila de espera para consulta especializada para otimizar as vagas,	



DIÁRIO OFICIAL ELETRÔNICO MUNICÍPIO DE BOM SUCESSO - PR

100

Em conformidade com a Lei Municipal Nº 1553/2017

Bom Sucesso, Quinta-Feira, 05 de Dezembro de 2024

Edição Nº: 1307

descartando assim os encaminhamentos que não necessitam mais das consultas, para que assim possa garantir o máximo de captação nas marcações das consultas especializadas	
Realizar o acompanhamento criterioso das condicionalidades do Programa Bolsa Família	

DIRETRIZ 08: FORTALECIMENTO DA GESTÃO DO TRABALHO, EDUCAÇÃO PERMANENTE EM SAÚDE E CAPACITAÇÃO PARA EQUIPE DE ATENÇÃO BÁSICA

DIRETRIZ - Fortalecimento da Gestão do Trabalho, Educação Permanente em Saúde e Capacitação para Equipe de Atenção Básica.								
OBJETIVO - Investir em infraestrutura e Qualificar a gestão do trabalho e da equipe, para as demandas existentes e emergentes								
DESCRIÇÃO DA META	INDICADOR	INDICADOR (LINHA BASE) ÚLTIMO RESULTADO DO INDICADOR		UNIDADE DE MEDIDA	META PLANO (2022-2025)			
		VALOR (resultado)	ANO		2022	2023	2024	2025
Realizar, no mínimo uma ao ano, reformas/reparos necessários, nas UBS Anésio Miliati, UAPSF Zilda Arns e, Posto 7 de maio	Número de reformas realizadas.	02	2021	Número	01	01	01	01
Realizar, no mínimo duas ao ano, a contratação de pessoal, através de concurso público, para suprir demandas do quadro de funcionários em aberto	Número de contratações realizadas através de concurso público.	0	2021	Número	02	02	02	02



DIÁRIO OFICIAL ELETRÔNICO MUNICÍPIO DE BOM SUCESSO - PR

101

Em conformidade com a Lei Municipal Nº 1553/2017

Bom Sucesso, Quinta-Feira, 05 de Dezembro de 2024

Edição Nº: 1307

Realizar, no mínimo uma ao ano, as capacitações contínuas de educação permanente em saúde para o quadro geral de funcionários	Número de capacitação de educação permanente em saúde alcançadas.	01	2021	Número	01	01	01	01
Realizar, no mínimo uma ao ano, a capacitação da equipe de Atenção Básica para atender as demandas pós covid-19	Número de capacitações realizadas.	0	2021	Número	01	01	01	01
Realizar concurso público para provimento de vagas para o quadro efetivo	Concurso público realizado	0	2021	Número	0	1	0	0
Criar Plano de Cargos, Carreiras e Salários para os funcionários da Autarquia Municipal de Saúde.	Plano de Cargos, Carreiras e Salários para os funcionários da Autarquia Municipal de Saúde criado.	0	2021	Número	0	0	0	01
SUB FUNÇÃO A SER UTILIZADA: 301								

PRINCIPAIS AÇÕES PARA 04 ANOS	ÁREA TÉCNICA RESPONSÁVEL
Investir em equipamentos destinados à Vigilância em Saúde	
Investir em equipamentos permanentes	
Elaborar plano de educação permanente em Saúde, com plano de cargos, carreiras e salários para os trabalhadores do SUS no âmbito Autarquia Municipal de Saúde	
Realizar cursos de capacitação e treinamento para toda equipe multiprofissional, nos diversos seguimentos, na busca da qualificação profissional, criando um cronograma de capacitações nas diversas áreas para os profissionais de saúde	



DIÁRIO OFICIAL ELETRÔNICO MUNICÍPIO DE BOM SUCESSO - PR

102

Em conformidade com a Lei Municipal Nº 1553/2017

Bom Sucesso, Quinta-Feira, 05 de Dezembro de 2024

Edição Nº: 1307

promovendo a Educação continuada	
Realizar trabalho em grupos com psicólogo, buscando acolhimento e oferta de espaço para expressar sentimentos entre outros, bem como para atender a demanda de pós covid	
Incentivar a participação a co-responsabilidade e a criatividade dos profissionais	
Apoiar a participação com o incentivo financeiro: diárias (para custeio de hospedagem, alimentação e transporte, quando necessário);	
Investir em capacitações da equipe de atenção básica para que possam acolher e atender as demandas do pós Covid-19	



DIÁRIO OFICIAL ELETRÔNICO MUNICÍPIO DE BOM SUCESSO - PR

103

Em conformidade com a Lei Municipal Nº 1553/2017

Bom Sucesso, Quinta-Feira, 05 de Dezembro de 2024

Edição Nº: 1307

DIRETRIZ 09: FORTALECIMENTO DA POLÍTICA DE ASSISTÊNCIA FARMACÊUTICA

DIRETRIZ - Fortalecimento da Política de Assistência Farmacêutica									
OBJETIVO - Promover o acesso da população aos medicamentos contemplados nas políticas públicas, qualificando a Assistência Farmacêutica									
DESCRIÇÃO DA META	INDICADOR	INDICADOR (LINHA BASE) ÚLTIMO RESULTADO DO INDICADOR		UNIDADE DE MEDIDA	META PLANO (2022-2025)				
		VALOR (resultado)	ANO		2022	2023	2024	2025	
Manter o número de itens de medicamentos dispensados na farmácia básica de acordo com a RENAME e a REMUME	Número de itens de medicamentos da farmácia básica municipal	362	2021	Número	362	362	362	362	
Manter a contra partida municipal anual em 160.000,00, ao ano, na compra do consórcio Paraná Saúde	Valor anual de contra partida na compra do consórcio Paraná Saúde	160.000,00	2021	Número	160.000,00	160.000,00	160.000,00	160.000,00	
Realizar, anualmente, a atualização da REMUME - Relação Municipal de Medicamentos Essenciais	REMUME - Relação Municipal de Medicamentos Essenciais atualizada	0	2021	Número	01	01	01	01	

SUB FUNÇÃO A SER UTILIZADA: 301



DIÁRIO OFICIAL ELETRÔNICO MUNICÍPIO DE BOM SUCESSO - PR

104

Em conformidade com a Lei Municipal Nº 1553/2017

Bom Sucesso, Quinta-Feira, 05 de Dezembro de 2024

Edição Nº: 1307

PRINCIPAIS AÇÕES PARA 04 ANOS	ÁREA TÉCNICA RESPONSÁVEL
Revisar a Relação Municipal de Medicamentos Essenciais - REMUNE	
Manter e ampliar as aquisições das compras do Consorcio Paraná Saúde	
Adquirir medicamentos para complementação da farmácia básica, através de licitação dos itens da REMUME em distribuidoras	
Manter convênio com o Paraná Medicamentos	
Garantir o Incentivo à Organização da Assistência Farmacêutica - IOAF	
Garantir aquisições de equipamentos para farmácia conforme necessidade de trocas ou novas aquisições, como, Instalar câmeras de segurança no interior da farmácia, Reestruturar o espaço físico, Renovar o mobiliário, e outros	
Garantir capacitação para os profissionais que atuam na farmácia básica municipal	
Inserir ou retirar os medicamentos necessários na REMUME - Relação Municipal de Medicamentos Essenciais	

DIRETRIZ 10: FORTALECIMENTO DA POLÍTICA DE VIGILÂNCIA EM SAÚDE

DIRETRIZ - Fortalecimento da Política de Vigilância em Saúde

OBJETIVO - Analisar a situação de saúde, identificar e controlar determinantes e condicionantes, riscos e danos à prevenção e promoção da saúde, por meio de ações de vigilância epidemiológica, vigilância sanitária, vigilância ambiental, vigilância da saúde do trabalhador e vigilância laboratorial



DIÁRIO OFICIAL ELETRÔNICO MUNICÍPIO DE BOM SUCESSO - PR

105

Em conformidade com a Lei Municipal Nº 1553/2017

Bom Sucesso, Quinta-Feira, 05 de Dezembro de 2024

Edição Nº: 1307

DESCRIÇÃO DA META	INDICADOR	INDICADOR (LINHA BASE)		UNIDADE DE MEDIDA	META PLANO (2022-2025)			
		ÚLTIMO RESULTADO DO INDICADOR			2022	2023	2024	2025
		VALOR (resultado)	ANO					
Manter vigilância permanente buscando aumentar a proporção de cura dos casos confirmados de tuberculose pulmonar, bem como buscar diagnóstico precoce de casos novos	Número de casos novos de tuberculose pulmonar bacilífera diagnosticados	0	2021	Número	0	0	0	0
Manter em 0 (zero) o número de casos novos de sífilis congênita em menores de 1 ano de idade.	Número de casos novos de sífilis congênita em menores de 1 ano de idade.	0	2021	número	0	0	0	0
Manter em 100% a cobertura vacinal das campanhas de vacinação selecionadas do calendário nacional de vacinação para crianças menores de 2 anos de idade: Pentavalente, Pneumocócica 10 - valente, Poliomielite e Triplice viral com cobertura vacinal preconizada	Proporção de vacinas selecionadas do calendário nacional de vacinação para crianças menores de 2 anos de idade: Pentavalente, Pneumocócica 10 - valente, Poliomielite e Triplice viral com cobertura vacinal preconizada	100%	2021	Percentual	100%	100%	100%	100%



DIÁRIO OFICIAL ELETRÔNICO MUNICÍPIO DE BOM SUCESSO - PR

106

Em conformidade com a Lei Municipal Nº 1553/2017

Bom Sucesso, Quinta-Feira, 05 de Dezembro de 2024

Edição Nº: 1307

Manter as ações para detecção dos casos de Hanseníase nas UBSs	Proporção de cura dos casos novos de hanseníase diagnosticados nos anos de corte	100%	2021	Percentual	100%	100%	100%	100%
Manter investigação de 100% dos óbitos maternos nas Unidades de Atenção Primária em Saúde	Número de óbitos maternos notificados	0	2021	Número	0	0	0	0
Manter as ações de investigação para controle do óbito infantil e fetal.	Número de óbitos infantis e fetais notificados	0	2021	Número	0	0	0	0
Manter a investigação de pelo menos 80% dos casos de doenças de notificação compulsória imediata (DNCI), registrados no SINAN, em até 60 dias a partir da notificação	Proporção de casos de doenças de notificação compulsória imediata (DNCI) encerradas em até 60 dias após notificação	100%	2021	Percentual	100%	100%	100%	100%
Manter atualizado, anualmente, o plano municipal de contingência de controle de dengue, Zika e Chikungunya	Atualização do Plano de contingência de controle de dengue, Zika e Chikungunya	01	2021	Número	01	01	01	01
Manter no mínimo 4 ciclos de visita nos imóveis para controle vetorial da dengue	Número de ciclos que atingiram mínimo de 80% de cobertura de imóveis visitados para controle vetorial da dengue	06	2021	Número	04	04	04	04



DIÁRIO OFICIAL ELETRÔNICO MUNICÍPIO DE BOM SUCESSO - PR

107

Em conformidade com a Lei Municipal Nº 1553/2017

Bom Sucesso, Quinta-Feira, 05 de Dezembro de 2024

Edição Nº: 1307

Manter ou ampliar as ações estratégicas na redução de infestação de mosquitos transmissores da dengue, Zica e Chikungunya, Contribuindo para a redução da taxa de	Número de as ações estratégicas desenvolvidas na redução de infestação de mosquitos transmissores da dengue, Zica e	31	2021	Número	31				
						31	31		



DIÁRIO OFICIAL ELETRÔNICO MUNICÍPIO DE BOM SUCESSO - PR

108

Em conformidade com a Lei Municipal Nº 1553/2017

Bom Sucesso, Quinta-Feira, 05 de Dezembro de 2024

Edição Nº: 1307

prevalência dos casos de dengue, Zica e Chikungunya.	Chikungunya, Contribuindo para a redução da taxa de prevalência dos casos de dengue, Zica e Chikungunya.								31
Manter em, no mínimo, 2 (duas) ao ano, ações coletivas e educativas dos agentes de endemias	Número de ações coletivas e educativas dos agentes de endemias	24	2021	Número	24	24	24	24	24
Manter 100% de monitoramento e observação de cães para o controle da circulação do vírus da raiva.	Percentual de monitoramento e observação de cães para o controle da circulação do vírus da raiva.	100%	2021	Percentual	100%	100%	100%	100%	100%
Manter no mínimo 90% das ações pactuadas no programa VIGIASUS	Percentual de ações pactuadas no programa VIGIASUS realizadas no ano	90%	2021	Percentual	90%	90%	90%	90%	90%
Manter as ações do Programa de Prevenção de Riscos Ambientais, PPRA	Ações do Programa de Prevenção de Riscos Ambientais, PPRA	0	2021	Número	01	01	01	01	01
Manter em 100% as ações de intervenção de vigilância ambiental nas análises com resultados insatisfatórios realizados em amostras de água para consumo humano quanto aos parâmetros: coliformes totais, cloro residual e livre, e	Proporção de análises realizadas em amostras de água para consumo humano quanto aos parâmetros coliformes totais, cloro residual livre e turbidez	100%	2020	Percentual	100%	100%	100%	100%	100%



DIÁRIO OFICIAL ELETRÔNICO MUNICÍPIO DE BOM SUCESSO - PR

109

Em conformidade com a Lei Municipal Nº 1553/2017

Bom Sucesso, Quinta-Feira, 05 de Dezembro de 2024

Edição Nº: 1307

turbidez								
Manter atualizado anualmente e funcionalmente, o Plano de Contingência para enfrentamento da pandemia provocada pelo novo Coronavírus - Covid-19, contendo as ações para essa demanda.	Plano de Contingência para enfrentamento da pandemia Covid-19 atualizado e funcional de acordo com a realidade local.	1	2021	Número	01	01	01	01
Manter em 0 (zero) o número de casos novos de AIDS em menores de 05 anos de idade	Número de casos novos de AIDS em menores de 05 anos de idade	0	2021	Número	0	0	0	0
SUB FUNÇÃO A SER UTILIZADA: 304								

PRINCIPAIS AÇÕES PARA 04 ANOS	ÁREA TÉCNICA RESPONSÁVEL
Realizar capacitação dos profissionais da Atenção Básica, para diagnóstico, manejo clínico, cura e tratamento, da tuberculose, bem como, a busca dos sintomáticos respiratórios, em parceria com a 16ª Regional	
Garantir encaminhamento adequado em casos suspeitos que apresentam exames negativos, porém com clínica suspeita, conforme fluxograma da 16ª Regional de saúde	
Manter a testagem para HIV nos casos novos de Tuberculose	
Realizar o rastreamento de contatos e encaminhá-los para investigação	
Garantir o tratamento completo para os usuários diagnosticados	
Realizar orientações aos familiares e comunicantes	
Promover palestras educativas sobre as DSTs nas escolas e na comunidade	
Encaminhar para tratamento os casos diagnosticados	
Viabilizar os estoques de insumos para realização dos testes	
Manter a oferta de teste rápido de HIV, sífilis e Hepatites nas UBS	
Manter o acompanhamento dos casos de Sífilis Congênita em menores de 1 ano em 100% dos casos;	



DIÁRIO OFICIAL ELETRÔNICO MUNICÍPIO DE BOM SUCESSO - PR

110

Em conformidade com a Lei Municipal Nº 1553/2017

Bom Sucesso, Quinta-Feira, 05 de Dezembro de 2024

Edição Nº: 1307

Programar ações referentes ao período da campanha levando em consideração as necessidades do território, através de reuniões com a equipe	
Estabelecer vínculo com as escolas e empresas referente ao período de imunização e importância da vacina	
Realizar dia D da campanha de vacinação com ampla divulgação para a população alvo	
Realizar busca ativa dos faltosos	
Reestruturar o espaço físico e rede de frio	
Reforçar a importância acompanhamento dos casos confirmados de Hanseníase e seus comunicantes pela equipe PSF	
Monitorar todos os casos através do SINAN até o encerramento	
Manter a investigação e discussão dos óbitos maternos nas Unidades de Atenção Primária em Saúde	
Investigar 100% os óbitos de mulheres em idade fértil	
Fortalecer o comitê de discussões de óbitos maternos	
Manter e investigar 100% dos óbitos infantis nas Unidades de Atenção Primária em Saúde, junto com a equipe APS	
Manter a investigação de 100% dos óbitos infantis e fetais	
Educação permanente para os profissionais da vigilância e assistência sobre as DNCI	
Encerrar investigação DNC até 60 dias após a investigação	
Manter em 0% casos de HIV em menores de 5 anos	
Implementar as notificações de violências	
Notificar doenças relacionadas ao trabalho	
Aumentar notificação da saúde do trabalhador	
Atualizar o plano de contingência de enfrentamento da dengue, Zika e Chikungunha	
Capacitação dos profissionais para enfrentamento dos agravos da dengue, Zika e Chikungunha	
Executar o plano contingencia	
Capacitar ACSs e ACE para o enfrentamento do Aedes Aegypti	
Promover a integração dos Agentes de Combate de Endemias/ACE com os Agentes Comunitários de Saúde/ACS	
Capacitação permanente das equipes de controle vetorial	
Monitorar as ações através de levantamento de índice de infestação por Aedes aegypti	
Buscar e/ou intensificar as parcerias intersetoriais	



DIÁRIO OFICIAL ELETRÔNICO MUNICÍPIO DE BOM SUCESSO - PR

111

Em conformidade com a Lei Municipal Nº 1553/2017

Bom Sucesso, Quinta-Feira, 05 de Dezembro de 2024

Edição Nº: 1307

Promover discussão mensal do comitê intersetorial da dengue	
Realizar notificação dos casos suspeitos	
Realizar ações de bloqueio na ocasião dos casos suspeitos	
Viabilizar o uso de larvicida e inseticida quando houver necessidade	
Realizar ações educativas continua, em parcerias com as escolas	
Identificar e eliminar os focos da dengue;	
Investigar 100% os casos suspeitos através da equipe de vigilância epidemiológica, buscando descarte ou confirmação dos Casos	
Investigar focos de barbeiros e coletar para análise	
Localizar foco escorpiões	
Localizar foco de caramujos	
Realizar a coleta do encefalo de animais suspeitos de doença neurológica e enviar a 16ª RS conforme demanda	
Viabilizar o atendimento para os usuários que necessitam de atendimento antirábico	
Realizar notificação e investigação dos casos	
Realizar acompanhamento do animal agressor	
Realizar imunização de acordo com a gravidade do caso	
Monitorar periodicamente as ações pactuadas no Programa	
Promover capacitação das equipes de trabalho em parceria com a Regional de Saúde	
Promover a intersetorialidade com secretaria da agricultura, para as ações que se fizerem necessárias	
Adquirir equipamentos com recursos do VIGIASUS	
Verificar e monitorar a coleta seletiva de lixo, bem como armazenamento correto do lixo	
Monitorar ambientes com materiais recicláveis que geram acúmulo	
Manter equipe mínima vigilância sanitária	
Elaborar lei municipal através do departamento jurídico, que preveja multas para estabelecimentos que não seguirem as orientações da Vigilância de acordo com as resoluções vigentes	
Estabelecer critérios para aplicabilidade da lei	
Manter as ações de inspeção regularmente	



DIÁRIO OFICIAL ELETRÔNICO MUNICÍPIO DE BOM SUCESSO - PR

112

Em conformidade com a Lei Municipal Nº 1553/2017

Bom Sucesso, Quinta-Feira, 05 de Dezembro de 2024

Edição Nº: 1307

Manter atendimento ao usuário que necessite da Vigilância Sanitária, para liberação de alvarás etc	
Manter alimentado em 100% os sistemas de informações	
Desenvolver capacitação junto aos funcionários buscando a colaboração nas ações de prevenção do próprio funcionário	
Reativar a CIPA Comissão Interna de Prevenção de Acidentes	
Propor ações de intervenção nos locais com resultados insatisfatório com apoio da Regional de Saúde	
Implantar rotina de ação intersetorial, com Sec. de Educação Municipal em relação à qualidade da água para consumo (Ex. esclarecimento sobre limpeza das caixas d'água)	
Monitorar e avaliar continuamente as ações relacionadas às análises de água	
Realizar coleta de água para o consumo humano em pontos estratégicos mensalmente	
Realizar a disseminação dos resultados para a população	
Disponibilizar os resultados a população quando do interesse do proprietário	
Realizar alimentação do sistema de informação (SISAGUA) em 100%;	
Realizar ações de educação em saúde.	
Atualizar o Plano de Contingência para enfrentamento da pandemia Covid-19 de acordo com a realidade local.	
Realizar ações do Programa de Prevenção de Riscos Ambientais, PPRA	



DIÁRIO OFICIAL ELETRÔNICO MUNICÍPIO DE BOM SUCESSO - PR

113

Em conformidade com a Lei Municipal Nº 1553/2017

Bom Sucesso, Quinta-Feira, 05 de Dezembro de 2024

Edição Nº: 1307

DIRETRIZ 11: OUVIDORIA COMO INSTRUMENTO DE GESTÃO E CIDADANIA

DIRETRIZ - Ouvidoria como Instrumento de Gestão e Cidadania								
OBJETIVO - Intensificar ações junto aos usuários e servidores, visando ampliar a utilização do serviço para que a ouvidoria se efetive como um instrumento de gestão e cidadania								
DESCRIÇÃO DA META	INDICADOR	INDICADOR (LINHA BASE) ÚLTIMO RESULTADO DO INDICADOR		UNIDADE DE MEDIDA	META PLANO (2022-2025)			
		VALOR (resultado)	ANO		2022	2023	2024	2025
Aumentar para 100% a resolução dos atendimentos recebidos pelos ouvidores municipais, para que se efetive como um instrumento de gestão e cidadania.	Percentual de resolução dos atendimentos de ouvidoria	0	2021	Percentual	25%	50%	75%	100%
Aumentar melhorias no serviço de ouvidoria para que os usuários tenham melhor e maior conhecimento, acesso e procura pelo serviço de ouvidoria, possibilitando, no mínimo 4 atendimentos ao mês, e 48 atendimentos ao ano, para que se efetive como um instrumento de gestão e cidadania.	Número de atendimentos realizados no serviço de ouvidoria	0	2021	Número	48	48	48	48

SUB FUNÇÃO A SER UTILIZADA: 122 e 301



DIÁRIO OFICIAL ELETRÔNICO MUNICÍPIO DE BOM SUCESSO - PR

114

Em conformidade com a Lei Municipal Nº 1553/2017

Bom Sucesso, Quinta-Feira, 05 de Dezembro de 2024

Edição Nº: 1307

PRINCIPAIS AÇÕES PARA 04 ANOS	ÁREA TÉCNICA RESPONSÁVEL
Capacitar e instrumentalizar os ouvidores municipais, para manter as ouvidorias em funcionamento	
Ampliar a divulgação da ouvidoria do SUS através da distribuição de panfletos, fala nas diversas ações coletivas em saúde, e na sala de espera	
Criar caixa de sugestões, reclamações e elogios do SUS	
Colocar um ramal ou telefone exclusivo para ouvidoria	
Disponibilizar permanentemente materiais de divulgação da Ouvidoria, em pontos	
Apresentar quadrimestral, à instituição o relatório da Ouvidoria, apontando questões relevantes e necessitem Operacionalização	
Realizar uma vez ao ano a ouvidoria itinerante, através de reuniões de bairros.	



DIÁRIO OFICIAL ELETRÔNICO MUNICÍPIO DE BOM SUCESSO - PR

115

Em conformidade com a Lei Municipal Nº 1553/2017

Bom Sucesso, Quinta-Feira, 05 de Dezembro de 2024

Edição Nº: 1307

DIRETRIZ 12: FORTALECIMENTO DO CONTROLE SOCIAL NO SUS

DIRETRIZ - Fortalecimento do Controle Social no SUS								
OBJETIVO - Fortalecer as ações do Conselho de Saúde								
DESCRIÇÃO DA META	INDICADOR	INDICADOR (LINHA BASE) ÚLTIMO RESULTADO DO INDICADOR		UNIDADE DE MEDIDA	META PLANO (2022-2025)			
		VALOR (resultado)	ANO		2022	2023	2024	2025
Manter, no mínimo 06, o número de reuniões ordinárias do Conselho de Saúde realizadas por ano	Número de reuniões ordinárias do Conselho de Saúde realizadas ao ano	06	2021	Número	06	06	06	06
Realizar em parceria com a 16ª Regional de Saúde, no mínimo uma capacitação ao ano para os conselheiros municipais de saúde, para aprenderem a utilizar o sistema DIGISUS	Número de capacitações realizadas ao ano para os conselheiros municipais de saúde	0	2021	Número	01	01	01	01
Realizar uma conferência Municipal de Saúde	Conferência Municipal de Saúde realizada	0	2021	Número	0	01	0	0

SUB FUNÇÃO A SER UTILIZADA: 301



DIÁRIO OFICIAL ELETRÔNICO MUNICÍPIO DE BOM SUCESSO - PR

116

Em conformidade com a Lei Municipal Nº 1553/2017

Bom Sucesso, Quinta-Feira, 05 de Dezembro de 2024

Edição Nº: 1307

PRINCIPAIS AÇÕES PARA 04 ANOS	ÁREA TÉCNICA RESPONSÁVEL
Realizar reuniões com os conselheiros de saúde à cada 2 meses	
Realizar capacitação e ações para formação dos conselheiros do Conselho de saúde, viabilizando custeios para despesas de transporte, alimentação e hospedagem	
Fortalecer a participação do controle social, de modo a aperfeiçoar e melhorar a capacidade resolutiva do Conselho Municipal de Saúde	
Garantir local próprio para Conselho municipal de saúde	
Viabilizar a manutenção de equipamentos do Conselho Municipal	
Capacitar os conselheiros de saúde para aprenderem a utilizar o sistema DIGISUS	
Realizar por bairros as conferências municipais em saúde	

DIRETRIZ 13: QUALIFICAÇÃO DA GESTÃO DO FINANCIAMENTO EM SAÚDE

DIRETRIZ - Qualificação da Gestão do financiamento em Saúde								
OBJETIVO - Modernizar os processos de gestão do financiamento em saúde								
DESCRIÇÃO DA META	INDICADOR	INDICADOR (LINHA BASE) ÚLTIMO RESULTADO DO INDICADOR		UNIDADE DE MEDIDA	META PLANO (2022-2025)			
		VALOR (resultado)	ANO		2022	2023	2024	2025
Manter o mínimo aplicado de 17% por exercício da receita líquida em gastos em ações de saúde pública	Percentual de gastos aplicados por exercício da receita líquida, em ações e serviço de saúde	18,46%	2021	Percentual	17%	17%	17%	17%



DIÁRIO OFICIAL ELETRÔNICO MUNICÍPIO DE BOM SUCESSO - PR

117

Em conformidade com a Lei Municipal Nº 1553/2017

Bom Sucesso, Quinta-Feira, 05 de Dezembro de 2024

Edição Nº: 1307

Aumentar para 100% o monitoramento dos indicadores do Programa Previne Brasil para que o município consiga o Incentivo financeiro integral.	Monitoramento dos indicadores do Programa Previne Brasil	84,52%	2021	Percentual	88%	90%	95%	100%
SUB FUNÇÃO A SER UTILIZADA: 122 e 301								

PRINCIPAIS AÇÕES PARA 04 ANOS	ÁREA TÉCNICA RESPONSÁVEL
Executar o orçamento total previsto na LOA	
Prestar contas, de forma transparente, da aplicação de recursos orçamentários e financeiros das ações e serviços públicos de saúde, monitorando, controlando, e avaliando os recursos recebidos	
Alimentar e manter atualizado o SIOPS, dentro dos prazos	
Realizar pagamentos mensais dos subsídios básicos (água, energia, internet e telefone)	
Manutenção constantes rede elétrica, de água, de internet, telefone e outros	
Realizar reposição dos materiais com defeitos e que necessitarem de troca	
Definir e listar as prioridades, planejando estrategicamente os gastos de saúde, visando otimizar os recursos de fonte estadual e federal	
Fazer solicitação de reparos e manutenções aos órgãos/técnicos competentes, afim de manter o funcionamento correto de Tudo	
Viabilizar a implantação de programa específico para compra de insumos	
Viabilizar os recursos provenientes de emendas; nas reformas das unidades de Saúde e na manutenção da frota	
Manter atualizados os dados do patrimônio para melhor conservação e reposição dos bens duráveis.	
Ensinar os profissionais sobre a maneira correta de realizar os registros, nos sistemas de informações, dos indicadores que fazem parte do Programa Previne Brasil	
Orientar e fiscalizar os profissionais da importância do registro correto de todos os cadastros e procedimentos realizados, para que o município consiga o Incentivo financeiro integral do Programa Previne Brasil, e para que não perca pela falta de registros	
Acompanhar diariamente, ou sempre que possível, os registros e lançamentos da produção dos indicadores do Programa Previne Brasil	



DIÁRIO OFICIAL ELETRÔNICO MUNICÍPIO DE BOM SUCESSO - PR

118

Em conformidade com a Lei Municipal Nº 1553/2017

Bom Sucesso, Quinta-Feira, 05 de Dezembro de 2024

Edição Nº: 1307

DIRETRIZ 14: PROMOÇÃO DA ATENÇÃO INTEGRAL A SAÚDE DO ADOLESCENTE

DIRETRIZ - Promoção da Atenção Integral a Saúde do Adolescente								
OBJETIVO - Reduzir o número de gravidez na adolescência, garantindo o atendimento multiprofissional dos adolescentes								
DESCRIÇÃO DA META	INDICADOR	INDICADOR (LINHA BASE) ÚLTIMO RESULTADO DO INDICADOR		UNIDADE DE MEDIDA	META PLANO (2022-2025)			
		VALOR (resultado)	ANO		2022	2023	2024	2025
Reduzir para 11% o número de gravidez na adolescência entre a faixa etária de 10 à 19 anos	Proporção de gravidez na adolescência entre a faixa etária de 10 à 19 anos	15,24%	2021	Percentual	13,50%	12,30%	11,5%	11%
Garantir, no mínimo um atendimento ao ano, com a equipe multiprofissional, para adolescentes entre a faixa etária de 10 à 19 anos.	Número de atendimentos anuais, por adolescentes entre a faixa etária de 10 à 19 anos, com a equipe multiprofissional.	0	2021	Número	01	01	01	01

SUB FUNÇÃO A SER UTILIZADA: 301



DIÁRIO OFICIAL ELETRÔNICO MUNICÍPIO DE BOM SUCESSO - PR

119

Em conformidade com a Lei Municipal Nº 1553/2017

Bom Sucesso, Quinta-Feira, 05 de Dezembro de 2024

Edição Nº: 1307

PRINCIPAIS AÇÕES PARA 04 ANOS	ÁREA TÉCNICA RESPONSÁVEL
Realizar grupos com equipe multiprofissional de médico, enfermeiro, psicólogo, assistente social, e outros necessários;	
Garantir consulta com especialista (ginecologista) as adolescentes, pelo menos 1 vez ao ano;	
Fazer aquisição de contraceptivos orais específicos para adolescentes;	
Disponibilizar na farmácia básica do município preservativo teens;	
Trabalhar com palestras e distribuição de materiais orientativos nas escolas por meio do PSE;	
Garantir e realizar a busca ativa dos adolescentes contemplados pela vacina de HPV e ACNY;	
Fazer aquisição de teste rápido para gravidez	
Manter disponibilidade na agenda de horário com profissionais da equipe multiprofissional, como, médico, enfermeiro, psicólogo, assistente social, e, médicos ginecologistas, para que seja possível realizar o agendamento imediato para os adolescentes entre a faixa etária de 10 a 19 anos, que procurarem pelo serviço	
Realizar a divulgação e orientações em escolas do município para atingir os adolescentes entre a faixa etária de 10 à 19 anos sobre a importância do atendimento com profissionais da equipe multiprofissional, como, médico, enfermeiro, psicólogo, assistente social, e, médicos ginecologistas.	



DIÁRIO OFICIAL ELETRÔNICO MUNICÍPIO DE BOM SUCESSO - PR

120

Em conformidade com a Lei Municipal Nº 1553/2017

Bom Sucesso, Quinta-Feira, 05 de Dezembro de 2024

Edição Nº: 1307

DIRETRIZ 15: QUALIFICAR O ENFRENTAMENTO A PANDEMIA DA COVID-19

DIRETRIZ - Qualificar o enfrentamento a pandemia da COVID-19

OBJETIVO - Aumentar a capacidade de resposta no enfrentamento de cenários epidêmicos/pandemia da COVID-19 visando a redução ou interrupção da transmissão local, assim como a gravidade dos casos e mortalidade

DESCRIÇÃO DA META	INDICADOR	INDICADOR (LINHA BASE) ÚLTIMO RESULTADO DO INDICADOR		UNIDADE DE MEDIDA	META PLANO (2022-2025)			
		VALOR (resultado)	ANO		2022	2023	2024	2025
Reduzir para 0 (zero) a taxa de letalidade da COVID-19.	Taxa de letalidade da COVID-19	0,6%	2021	Percentual	0,4%	0,2%	0,1%	0
Manter em 100% a notificação, monitoramento, e encerramento das notificações de casos confirmados, nos sistemas vigentes.	Percentual de casos notificados, monitorados, e encerrados dos casos confirmados, nos sistemas vigentes.	100%	2021	Percentual	100%	100%	100%	100%



DIÁRIO OFICIAL ELETRÔNICO MUNICÍPIO DE BOM SUCESSO - PR

121

Em conformidade com a Lei Municipal Nº 1553/2017

Bom Sucesso, Quinta-Feira, 05 de Dezembro de 2024

Edição Nº: 1307

Manter em 100% o registro das coletas dos exames de notificação dos casos suspeitos e confirmados lançados e encerrados no gerenciador de ambiente de laboratórios (GAL)	Percentual de registro das coletas dos exames de notificação dos casos suspeitos e confirmados lançados e encerrados no gerenciador de ambiente de laboratórios (GAL)	100%	2021	Percentual	100%	100%	100%	100%
SUB FUNÇÃO A SER UTILIZADA: 301								

PRINCIPAIS AÇÕES PARA 04 ANOS	ÁREA TÉCNICA RESPONSÁVEL
Realizar o rastreamento dos contatos dos casos positivos	
Atualizar o Plano de contingência, o ajustando de acordo com as necessidades e orientações da SESA	
Monitorar em domicílio a oximetria dos pacientes confirmados com infecção por COVID-19	
Garantir o fornecimento de EPIS para os trabalhadores dos serviços de saúde municipais, bem como de equipamentos, insumos, exames e medicamentos específicos para atendimento a pacientes suspeitos ou confirmados com infecção por COVID-19;	
Realizar ações de promoção da saúde e prevenção da COVID-19 em parceria com as escolas do município, e pelos canais de comunicação disponíveis.	
Manter permanente articulação com a 16ª Regional de Saúde para apoio mútuo quanto ao fluxo dos pacientes, bem como para a execução do plano de contingência municipal	
Manter o estoque estratégico de insumos e recursos materiais, como álcool Gel a 70%, álcool líquido 70%, máscaras cirúrgicas, máscaras PFF2, máscaras N-95, luvas de procedimentos, avental descartável, avental impermeável, propé descartável, touca descartável, protetor facial, oxímetro, e medicamentos ambulatoriais	
Aquisição de testes rápido IGG e IGM para detecção da COVID-19	



DIÁRIO OFICIAL ELETRÔNICO MUNICÍPIO DE BOM SUCESSO - PR

122

Em conformidade com a Lei Municipal Nº 1553/2017

Bom Sucesso, Quinta-Feira, 05 de Dezembro de 2024

Edição Nº: 1307

Manter a utilização estratégica dos recursos financeiros disponíveis, principalmente a nível municipal, priorizando os gastos nas ações de combate ao COVID-19	
Realizar educação em saúde com capacitação da equipe sobre os fluxos de atendimento, de acordo com as alterações do plano de contingência Municipal para infecção humana pelo novo coronavírus - COVID-19, bem como notas técnicas da SESA e da 16ª Regional de Saúde	
Realizar orientações de medidas preventivas nas empresas públicas e privadas do município, como prefeitura, laboratórios, academias, bares, restaurantes, mercados, etc	
Ampliar e fortalecer as ações de vigilância sanitária para as ações de fiscalização das medidas de prevenção e controle estabelecidas nos decretos relacionados à saúde pública.	
Manter as orientações para população sobre medidas de prevenção e controle, em parceria com a Vigilância Epidemiológica e setor de Imprensa e Comunicação da Prefeitura Municipal através da mídia local, redes sociais e orientações individuais	
Divulgar informações e orientações sobre medidas individuais e coletivas de prevenção e controle do coronavírus, através de mídias locais, como carro de som, jornais, sites, redes sociais, TV indoor	
Atualizar diariamente, ou conforme fluxo de casos, ou ainda, conforme a necessidade, o boletim Covid-19	
Atualizar constantemente, ou conforme a necessidade, o vacinômetro.	
Notificar, monitorar, e encerrar, nos sistemas vigentes, as notificações de casos confirmados	
Realizar diariamente o registro das coletas dos exames de notificação dos casos suspeitos e confirmados lançados e encerrados no gerenciador de ambiente de laboratórios (GAL)	



DIÁRIO OFICIAL ELETRÔNICO MUNICÍPIO DE BOM SUCESSO - PR

123

Em conformidade com a Lei Municipal Nº 1553/2017

Bom Sucesso, Quinta-Feira, 05 de Dezembro de 2024

Edição Nº: 1307

DIRETRIZ 16: IMPLANTAÇÃO NO MUNICÍPIO DA ESTRATÉGIA PROTEJA PARA PREVENÇÃO E ATENÇÃO A OBESIDADE INFANTIL DE 0 A 10 ANOS

DIRETRIZ - Implantação no município da Estratégia Proteja para prevenção e atenção à obesidade infantil de 0 à 10 anos									
OBJETIVO - Deter o avanço da obesidade infantil e contribuir para que ocorra melhora da saúde e nutrição das crianças do município de 0 à 10 Anos									
DESCRIÇÃO DA META	INDICADOR	INDICADOR (LINHA BASE) ÚLTIMO RESULTADO DO INDICADOR		UNIDADE DE MEDIDA	META PLANO (2022-2025)				
		VALOR (resultado)	ANO		2022	2023	2024	2025	
Manter, em no máximo 10% ao ano, a prevalência de obesidade nas crianças do município de 0 à 10 anos acompanhadas através do SISVAN	Percentual de crianças de 0 à 10 anos com obesidade acompanhadas através do SISVAN	0	2021	Percentual	10%	10%	10%	10%	
Manter o número mínimo de 07 equipamentos para realização da avaliação antropométrica das crianças do município de 0 à 10 anos	Número de equipamentos para realização da avaliação antropométrica das crianças do município de 0 à 10 anos	07	2021	Número	07	07	07	07	
Manter em 100% o monitoramento anual dos marcadores do consumo alimentar das crianças e, e também das gestantes, pelo menos uma vez, durante o período do pré-natal.	Percentual de registros dos marcadores do consumo alimentar das crianças e gestantes no SISVAN	0	2021	Percentual	100	100	100	100	
Implantar o posto de coleta de Leite Humano	Posto de coleta de Leite Humano pronto para utilização.	0	2021	Número	0	01	01	01	



DIÁRIO OFICIAL ELETRÔNICO MUNICÍPIO DE BOM SUCESSO - PR

124

Em conformidade com a Lei Municipal Nº 1553/2017

Bom Sucesso, Quinta-Feira, 05 de Dezembro de 2024

Edição Nº: 1307

SUB FUNÇÃO A SER UTILIZADA: 301

PRINCIPAIS AÇÕES PARA 04 ANOS	ÁREA TÉCNICA RESPONSÁVEL
Disponibilizar o atendimento multiprofissional para crianças, adolescentes e gestantes que possuem sobrepeso e obesidade;	
Realizar a avaliação antropométrica nas crianças, adolescentes e gestantes, a fim de verificação do estado nutricional;	
Implementar a Estratégia EAAB no município;	
Possibilitar carga horária aos funcionários que atuam na prevenção da obesidade infantil, para que possam participar de pelo menos uma capacitação ofertada pelo Ministério da Saúde sobre o tema;	
Disponibilizar materiais impressos e digitais do Proteja, da promoção da alimentação adequada e saudável e atividade física nas UBS, CRAS, CAPS e escolas;	
Apoiar a agricultura urbana, através da realização de hortas comunitárias em escolas e UBS;	
Incentivar através de ações, o apoio à amamentação em creches e escolas, com o intuito de prolongar o aleitamento materno;	
Manter a licença maternidade por no mínimo 6 meses e estender a licença paternidade para, pelo menos 20 dias, para os servidores municipais;	
Promover ações de lazer para incluir a atividade física de forma lúdica, em locais públicos nas cidades;	
Manejar o ganho de peso excessivo, diabetes gestacional e a hipertensão arterial induzida pela gravidez;	
Realizar parcerias para projetos de extensão sobre obesidade infantil, com universidades e faculdades que possuam cursos na área da saúde.	
Viabilizar e organizar o que for necessário para a implantação do posto de coleta de Leite Humano e deixa-lo pronto para Utilização	
Manter atualizado no sistema SISVAN o registros dos marcadores do consumo alimentar das crianças e gestantes	
Manter o mínimo de 07 equipamentos para realização da avaliação antropométrica das crianças do município de 0 à 10 anos	



DIÁRIO OFICIAL ELETRÔNICO MUNICÍPIO DE BOM SUCESSO - PR

125

Em conformidade com a Lei Municipal Nº 1553/2017

Bom Sucesso, Quinta-Feira, 05 de Dezembro de 2024

Edição Nº: 1307

CONSIDERAÇÕES FINAIS

Os dados ora apresentados registram as atividades do trabalho da equipe da Secretaria Municipal de Saúde de Bom Sucesso. Trata-se de um esforço coletivo da equipe técnica, assistencial e técnico-administrativa dos profissionais que compõe e operam a respectiva política de tentativa de ampliar e aprimorar os serviços de saúde existentes com vistas a atender as necessidades de saúde da população, entendendo que a saúde como resultante de múltiplos fatores, para além da ausência de doença.